京城日報
夕刊
九月十日（水）
京城府太平通一丁目 京城日報社

京城 三巴酒造合資會社

白熱的緊張裡に けふの委員會開かる

樞府追窮の諸要點に 政府は「調査中」の一點張り

【東京電報】本日の第九回樞府精査委員會は國防補充計畫に國民負擔輕減を中心とし深刻な質疑行はれ、本問題の答辯如何によつて條約の運命決せらるるものといはれ、殊に一部では條約返附論も傳へられてゐるので政府側も異常の緊張裡に參集午後一時開會（田委員欠席）されたが、樞府側は既に條約兵力量による新國防計畫並財政計畫は前回における政府の説明は極めて杜撰にして國防安固に就いても國民負擔輕減程度も全く諒解し難いから、具體的にその内容を明示されたいと要求せるもの〻如く次いで山川、荒井、黑田、金子、河合の各委員より大體左の諸點につき政府の明確な答辯を要求せる模樣である

一、政府は前回にて補充計畫の極めて抽象的説明のみをなし、何等具體的計畫内容を示さぬが果して國防の安固を期し得るか

二、補充計畫には幾何の財源を要するや、又その内容如何

三、補充計畫の完璧を期しその計畫を遂行する時は政府の主張する減税第一主義は畫餅に歸し、却つて國民負擔を加重する結果を來しはせぬか

四、本條約の財政的最重要價値ともいふべき國民負擔輕減に對し政府に確信ありや、若しありとせば概算幾何程度の國民負擔輕減をなし得るや

右の質問につき政府の所信を質したるもの〻如く、政府はこれに對し補充計畫の内容も國民負擔輕減の内容も明示せず目下研究調査中の一點張りで押し切らんとしたと傳へられる。若し斯くの如くんば樞府側の空氣は遂に會議を險惡に導くべしと觀測されてゐる

物々しき委員の開會前の打合せ

【東京發至急報】補充計畫財政計畫等の説明を政府が如何になすかにより危機を醸すべしとされてゐる本日の第九回樞府精査委員會はいつもより早く午前十一時五十五分平沼副議長、午後零時五分伊東委員長、同十五分二上翰長、同二十分、荒井、河合兩委員、同二十五分には金子委員、同三十五分水町、山川兩委員等參集開會まで別室にて本日の委員會における議事上の打合せをなしたが斯く開會前に打合せを爲した事は此の委員會では最初であり、本日の委員會の形勢重大を暗示してゐる

國防補充と減税計畫で 政府側辯明の要旨

補充計畫の細目攻究中 大藏省との財源折衝はこれから

【東京電報】軍縮剰余金に依る國防補充計畫並に減税の計畫に就き政府側が數字に基づく具體的説明を避けてゐるに對し、樞府側は

國民負擔の輕減がロンドン會議の一眼目であつた以上減税方針などは會議參加の當時立てられてあるべきではないか、又條約兵力量の缺陷を認める以上これが補充の大綱は條約調印に當り目安がついてゐねばならぬ。然るに政府は今日なほそれ等の概略をさへ説明し得ないとあつては協定に參加した政府の價値判斷が何處にあつたか疑ひなきを得ない

と非難してゐるがこの點に關する政府側の辯明は

一、條約に依る剰余金總額の算定は事情に通ぜぬものの想像する如く簡單なものでなく、條約成立後日なほ淺き今日では海軍當局の方針も確立せず、剰余金の正確な數字も出て來ない、況んやその使途の如きは第二次の問題である

二、國防缺陷補充計畫は輪廓として目安が付いてゐないわけではないが計畫全體として航空隊の增設制限外艦艇の整備、技術力の充實、教育の向上等を如何に按配するかは愼重な專門的研究を要するのであるから此計畫が軍部において確立し、大藏當局との間に財政的折衝を遂げ、所要經費が判然するまでには相當の日子を要する

三、從て右に關聯して決定さるべき減税の計畫に就ても今日數字的説明の困難なるは當然である

といふにあるが勿論之で樞府が諒承するものでなく今後の委員會においても質問はこの點に集注されるものと見られて居る

審議不能を理由に 返附論擡頭

政府は反對上奏の肚 双方ともに强がる

【東京電報】樞府におけるロンドン條約案の運命は同案問題の事實審議不明、補充計畫の財源關係、減税額の不分明等の理由により審議不能の返附論が相當有力に唱道され事態は或る重大轉機に至つたが右に對し政府側は右返附論を樞府本會議の決議を要するのでこ〻で決戰をまじへ、敗るれば反對上奏をなす方針であると豪語してゐる。

樞府側は、之に對し

『精査委員會が審査すべき材料の提供を受けず、ために審議不能なり』として『本會議に報告』した以上本會議にても審議不能説に反對することは出來ず、政府が牢固たる決意をもつて票決を爭ふとするもその勝敗は問題とならず、又樞府の決議に反對上奏をなすとしても票決で敗れた後のことであるから樞府の議決權を蹂躙することとなり政府が如何なる辯法論をかついて來ても實際問題として反對上奏はなし得ざるところであらう』として頗る强硬意向を持してゐる

聖上還幸

御機嫌麗しく

【東京電報】那須御用邸に御滯在中であつた 天皇陛下には秋涼の候となつたので宮城へ還幸遊ばされることとなり十日午前十時九十分御用邸御發午後二時五十分原宿驛御着各皇族方を初め閣僚代表その他の御出迎へをうけさせられ御機嫌麗しく宮城に還幸あらせられた。なほ皇后陛下には御懷妊御靜養のため當分御用邸御滯在の筈である

二上翰長 委員長訪問

【東京電報】二上樞府書記官長は十日午前九時伊東委員長を訪問、第九回精査委員會開會につきその打合せをなした

高松宮兩殿下 蘇蘭の御巡遊へ

廿日頃御歸還の御豫定

【ロンドン九日發電】高松宮同妃兩殿下には本日當地よりスコツトランド御巡遊の旅に上らせられ廿日頃御歸還の御豫定である

全視聽を注がる〻 東北會議の成果

學良氏政府委員を拒めば 北方政局は終末を告げやう

【北平十日發電】北方政府問題は閻氏の政府首席就任で一段落となつたが東北會議の結果如何が依然として北方政府の運命を決する鍵となつてをり、萬一該會議において學良氏が政府委員たることを表面から拒絶するに至らば北方政局は終末を告げざるべからず、今や北方側は就任式擧行の背水の陣を布いて東北會議の結果如何に全視聽を注いでゐる

研究常務 半數改選

【東京電報】貴族院研究會の常務委員半數改選は十日午前十時より事務所に施行、開票の結果昨日の總會で推薦された通り左の諸氏當選確定し十時半散會した

溝口直亮伯、東園基光子、裏松友光子、大橋新太郎、小林嘉

なほ右新常務は居殘り常務員との初顔合せをなした

下院會に關し打合せをなした

樞府本來の使命を沒却

審査遲延は故意 政府側いきまく

【東京電報】樞府審査會はますます緊張を加へつ〻あるが、政府は樞府に對し左の希望を持つて居る

今回の條約は世界平和と國民負擔の輕減といふ二大眼目に立脚したものであるから世界の大勢に目醒め、審査に努力すべきが樞府の務めである、しかるに今日までの審査振りを見るに樞府は故意に政府に痛手を負はせんとするが如き質問應答に時日を空過し、條約の本質に觸れざるは遺憾である、殊に樞府は條約による財源の使途は出來るだけ補充計畫を抑制し國民負擔輕減に當てる樣政府を督勵する事により、樞府の意義は一層明瞭なるに拘らず、委員會の態度は遺憾である

加藤前軍令部長の 動きを注視する政府

◇…回訓に果して同意したか!

論爭の黑白を左右する

【東京電報】ロンドン條約審議に當り回訓當時政府が果して軍令部と完全に意見が一致したかどうかが問題となり樞府、政府間に押問答が繰返されてゐるが之に關し加藤前軍令部長は過般財部海相を訪問し、政府に對し同意しなかつた事情を述べたといはれる、しかし政府は今後とも同問題に關しては

『完全に兩者の意見一致』で臨む方針であるがその際加藤大將が徒らに默してゐるときは『意見一致』を裏書するものと見られるので若し問題が更に委員會で問題となれば、之に伴ひ加藤大將も何等かの行動に出るのではないかと政府側は加藤大將の態度を非常に注視してゐる

ラ英公使 王氏と會見

諸懸案解決を 支那側で希望

【南京九日發電】英國公使ランプソン氏は九日午後一時三十分來京午後六時王正廷氏と會見し種々打合せたが、支那側はランプソン氏の南京滯在中、治外法權撤廢問題、威海衛回收問題、團匪賠償金問題等英支兩國間の諸懸案につき討議を希望して居る

二府制實施に伴ふ 府令の内容

十一日官報で公布

咸興、開城の府制實施に關する府令は十一日附官報を以て公布せられる、府令の内容次の如し

一、府制第二條第一項の規定により左の通り府を置く（府令六十九號）

開城府

咸興府

府區域は各行政區劃たる府の區域による

附則

本令は昭和五年十月一日よりこれを施行す

二、府令百廿七號を左の通り改正す（府令七十一號）

京畿道開城郡警察署の位置を『開城府』に、管轄區域を『開城府開豐郡』に、咸鏡南道咸興警察署の位置を『咸興府』に、管轄區域を『咸興府咸州郡』に改む

三、道地方費令施行規則中左の通り改正（府令七十號）第一條中『京畿道二十七人』を『京畿道廿八人』に『咸鏡南道廿六人』を『咸鏡南道廿七人』に改む

なほ開城、咸興府制實施に伴ふ府協議員の選擧期日は十一月廿日と定められ、府協議員は兩府共定員十六名、學校評議員は兩府共定員十二名になるはずであるが、學校組合議員は選擧を行はざる模樣である、尤も府協議員、學校評議員の選擧は明年

朝鮮河川令改正

十日附制令で公布 堤外地保護が趣旨

朝鮮河川令の改正は十日附制令を以て公布せられ、十月一日より施行せられることになつたが、改正の要旨につき今村内務局長は次のごとく語る

今村内務局長談

抑も朝鮮の河川は、降雨量の關係上夏期洪水期には膨大なる河積を必要とする狀態であるが、その他の季節には河水は僅に狹少なる低水敷を流るるに過ぎないから沿岸耕地は極度に利用せられ、河積は著しく狹くなつて居る、併し河川を改修する場合には洪水期を標準にするから勢ひ河積を擴大することが必要となつて來る、即ち兩岸の堤防は平常流水のある低水敷より遠く離れて築造されることになる、從て河川改修工事を施工すれば、從來水利組合や個人が築造した堤防に依つて保護せられた土地の一部が新に設けられる河川の堤防の外に出される場合が生じて來る、現行の河川令ではこの場合にその損害を補償する規定が缺けてゐたものである。由て今回の改正では右の場合の損害を補償するのみならず、右の如く新堤防の外に出さる〻と同樣に既成堤防に圍まれたる土地が損害を受くる土地があるときはこれを補償することにしたのである、或は右の如き場合には何れもその土地を買收すれば可ならずやとの疑問があるかも知れないが、内地においても堤防と堤防との間の土地即ち河川敷として存在すべき部分の外は私有地を存して居るのであつて、特に朝鮮の如き梅雨季が七月に在る土地柄においては堤外地でも麥その他の畑作には支障なく利用し得るのであるから堤外地は河川敷として存すべき部分の外は個人の所有に屬せしめ、これを有利に使用せしむるが妥當である

國際統計會議列席の 各國代表入城

來る十五日から五日間東京で開催される國際統計會議に出席する各國代表者中、デリバーデイ・ヤコブ、メトースト・バン・パウテハム、ウイツレカー（以上オランダ代表）リッシ（イタリー代表）バン・ガンテン（ポーランド代表）ヘレマン（スイス代表）の諸氏は十日午前九時四十分京城着列車で入城、小田通譯官、神林外事課員等の出迎へをうけて朝鮮ホテルに投宿、同十時卅分本社訪問、博物館を觀察した後、正午總督官邸における總督招待の午餐會に臨んだ後市内各所を見物、午後四時卅分から朝鮮ホテルでの國際親和會のお茶の會に招待された、何殘りの卅名は今夜午後八時五十分入城する（寫眞は驛頭における一行）

對外宣言 發表延期さる

【北平九日發電】汪精衛氏の起草せる新政府の對外宣言書は九日發表の筈であつたが日本及ロシアとの特殊關係を持つ奉天側の意向を尊重しかつ十日より開かる〻東北最高會議の結果をも考慮に入れる必要ありかたく〜兩三日間發表延期となつた、なほその内に含まれる外交方針は閻氏の主張する列國との親善關係を等しくするとの意味を含んだものといはれる

遼寧省政府嚴重に 朝鮮人入國取締

管下各縣に指令

【奉天九日發電】遼寧省政府では朝鮮人共產黨員取締につき腐心してゐたが今回朝鮮人の入國を嚴重取締ることとなり、左の如き朝鮮獨立黨取締辨法を設け管下各縣に指令を發した

一、入境の朝鮮人は日支官憲の證明を要し且公安局にて登記を了せる朝鮮人二名以上の保證なきときは入境せしめず

一、各縣政府は暫時朝鮮人の中國入籍を停止すべし

一、一定の職業なき朝鮮人は境外に驅逐すべし

電氣料金値下陳情

京城電氣料金値下期成會代表者十二名は九日午前中總督府に齋藤遞信局長を訪ひ、實行委員四十三名の捺印ある陳情書を提出して種々懇談を重ね、次いで松村殖産、森岡警務局長を歴訪し、それより京畿道知事に陳情書を提出、遞信局にて今井田電氣課長に面會約二時間にわたり意見を交換、山本遞信局長に陳情書を提出して退出、午後六時過ぎ龍山發展會の會合に臨み同問題について種々説明するところがあつた、なほ同會は右陳情書を首相、内閣書記官長、拓務大臣、同次官にも郵送した

會

朝鮮乃木會 朝鮮乃木會においては來る十三日午後二時より京城神社參集所において總會を開催し引續き祭典を執行する會員以外一般の參拜を希望すと

陽照軍祝勝宴 陽照龍中秋季定期戰に優勝した陽照倶樂部は九日夜關係者を長谷川町花月食堂に招き祝賀宴を張つた

修養講演會 修養團向上會では十一日午後七時から向上會館で開催京城師範學校長渡邊信治氏の『大道を往け』の講演あり

人

◇浦島正兵衞氏（日本水電社長）▲井上多助氏（同重役）▲推原彦二氏（同上）▲小山田太七氏（同上）▲前田慶吉氏（同上）▲中山龍雄氏（同上）▲宮崎少氏（同上）▲樋山吉之祐氏（同上）▲吉崎長作氏（同上）▲中村繁之助氏（同上）九日夜大阪より入城天眞樓

◇佐久間櫂次氏（釜山瓦電專務）十日朝七時釜山より同上

◇宮本彦一氏（朝鮮商工會議所長）十日朝鎭南浦より入城天眞樓へ

◇中村精七郎氏（朝鮮商工社長）十一日朝神戸より同上

◇森菊一郎氏（群山米穀組合長）十日朝入城不知火へ

◇河井朝雄氏（朝鮮民報社長）九日夜入郎へ

◇山下眞一氏（平壤專賣支局長）十日朝平壤へ

◇佐藤憲三郎氏（專賣局技師）内地專賣局鑑定課長會議列席並に事務視察のため二十二日間の豫定を以て東京、郡山、水戸、廣島方面へ十一日發出張

◇三井榮長氏（ネ二興業專務取締役）東拓社長と同道就任挨拶のため十日本社來訪

◇押形九八氏長男九二男氏十日午前六時死去十一日午後五時南山本願寺にて葬儀執行

航空往來（十日朝）

上り▲ギャリソン氏（東京へ）▲雄誠一氏（大阪へ）▲市川重太郎氏（福岡へ）

下り▲海老澤四郎（平壤へ）▲山下眞一（同上）

あすの天氣（十一）

京城地方は支那北部と小笠原島附近の海上とにあり朝鮮はその中間にあつて氣壓の配置は不安定である支那東海には勢の弱い低氣壓があつて北東に進みつ〻ある朝鮮は一般に曇つてゐるが南東部は天氣がよい明日は次第に天氣がよくなる

豫報 曇後晴

十 日正午 [illegible]

九 午前零時 [illegible]

仁川干滿時（十一日）

滿潮 午前六時五十五分 午後七時五分

干潮 午前零時五分 午後一時十分

刺青傀儡話

潮山長三作 挿畫 河原塚龜太郎 （99）

東北確存（十）

これは又何といふ皮肉だらう。日本左衛門は、自分がたづねてゐる新七の顔を知らない。

新七も勿論此の侍がそんな使命を持つた日本左衛門だとは夢にも思つてゐない。

その日本左衛門と新七とが、同じそば屋で、仲よくそばを三杯づつ喰べてゐるのだ。

『おい、商人、不景氣で困つてゐるかな』

『はい、それはもう――』

『香奠が賣れないのか』

『賣れません。困りました』

『先づ六十枚くらゐです？』

『それでは喰へまい。女房はあるか』

新七はどぎまぎした。

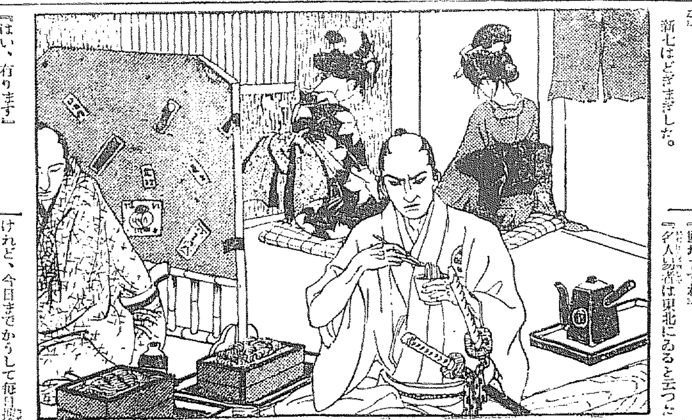

『はい、有ります』

『女房があつてそんな事では――』

ふうむ、それでそんなに足袋を埃でまつ白にして驅け廻つてゐるのだな。さうか、氣の毒だ。袖すり合ふも他生の縁といふ事もあるし拙はこんなに澤山香奠を買つたのだから、更めて香奠代をあげよう

と、財布をむやら〜やつて、こちら向いて、その手を新七の袂の中へ突つ込んだ。袂の中で、ちりんと良い音。たしかに小判が二枚だ。

『あツ、そ、そんな御心配は――』

『良いといふに、失禮ながら、これは拙者の道樂だ怒るな。それ、猪口からつゆがこぼれるではないか』

『はい。こんなに香奠代をいたゞきましては――』

『わかつた』

『それでも――』

『くどいぞ』

『へたい』

侍が怒つたやうな目をしたから新七、恐れ入つてしまつた。それでもこれでは法外に多過ぎるから

『もし』

と侍の袖を引くと、この時、又客がはいつて來た。

ふと、そちらを見た新七、同時にぎよツとした。いきなり侍へくるりと後向きになつて、うす暗い衝立の影で、あわて〻ぞろ〜とそばを喰べ出した。

新七を驚かせた客は外でもない、それは義理の母お徽と義理の妹お香苗とである。

お徽とお香苗とは、今日も新七を搜しに出て、道服代りそばを喰べにはいつたのである。

二人は入口の明るい方へ腰をかけた。

『あ〻、疲れるね』

『疲れますね』

『名人易者は東北にゐると云つたけれど、今日までかうして毎日搜しても、あの子はとんと見つかりません』

と、お徽が嘆息。

『どこにゐるんでせうね』

お香苗も滅入るやうな聲。

それで母娘はぼつつりと默つた。

日本左衛門、聞くともなく聞いた女客の言葉に、そちらを見ると、それはこの間自分が濡つた長崎屋の女房にその娘と一目でわかつたから、目をぎろ〜とさせて顔を背向けた。ぞろり、ぞろりと、そばをすゝる。

偶然とはいへ、衝立一重のあちらとこちらに、捜されてゐる當の新七と捜してゐる母と娘とだ。

新七は縮み上つて貝のやうに押へてゐるが、まことに久しぶりで聞く母と妹との聲、燒けつくやうな懷かしさ懷しさ、衝立の木の割れ目から、そつと覗くと――母も妹も心配のあまりか、少し痩せて來たやうである。

『あ〻――あ〻！』

新七、うめきとも嘆息ともつかぬ聲を低く洩しながら、箸の拵と箸とをぐつと握りしめた。

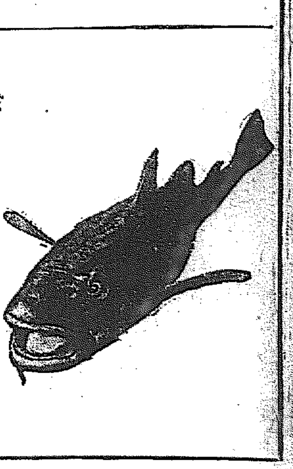

鱈からの通信

私は北海道の鱈です

私にも大勢の子供がありますから、世の親心に充分同情できますが、お子樣達はいつか御家庭からお離れになる時代も來ねば濟まないのであります。それでありますからいつまでもお手許に置かうとしても夫れは出來るものではありません。愛すればこそ、尚更ら手離さねばならないのであります。溫かい貴女の懷ろから離れて街頭へ、櫛風沐雨、愛兒一人づゝが別々に、かうした世の荒浪にもまれる場合の狀態を御想像になつて御覽下さい。愛兒達が生活の第一線に立つて雄々しく戰つて行く時、親の猫可愛がりが何になるでせう？

健康を與へる、三大條件

生活戰線では健康第一です健全なる體格の持主こそ、最後の勝利であります。お子樣達の健康をから得るには……

一、よく眠ること

二、體を清潔にすること

三、滋養物を採ること

滋養價値第一のヴヰタミン

右の三大條件が絕對に必要なのであります。

私どもは子を海の中に生みつぱなしにして見向きもしませんが、仕合せなことに子供は皆卵から出るとヴヰタミンDの多量に含まれた青い海藻をたべて丈夫に育つて行きます。

滋養食品第一の資格はヴヰタミンA（發育促進、傳染病豫防、抵抗力增進）ヴヰタミンD（佝僂病及夜盲症豫防に對する抵抗素）を多分に含まなければなりません。いくら滋養物でも、お子樣達の場合にあつては第一吸收が速かで害を殘さないもの、第二に發育を促進し、抵抗力を强めるものでなければなりません。

バター、ミルクの何百倍といふヴヰタミンAとD

私は鱈ですから。私のいふことを正直に受け入れて下さい。私の持つ肝油には三浦博士の發表によつて實驗されてゐるやうに、バターやミルクの何百倍といふヴヰタミンA及びDがあります。紫外光線照射によつて得るDのやうな心細いものはありません。ですから、是非お子樣達に毎日一杯づつおのませになつて下さい。しかし、肝油は眼鏡印でなければ私どもは保證できません。眼鏡印肝油は大阪の伊藤千太郎氏の奉仕的努力により、臨弱なお子樣達の體質をぐん〜健全にしてゐます。眼鏡印こそ、眞に無加工の理想品として私ども仲間の折紙つきであります。

朝日電池ランプ

激賞公称を切る優秀品出來す

自轉車に 御家庭に

電池代 ローソクの四分の一

製造元 朝日乾電池株式會社

代理店 京城府本町四丁目 [illegible]

「フールパワ」

六貫目の石油發動機と

岩田式籾剝機

「フールパワ」一牛型専用

唐箕、昇降機附、能率最高一時間玄米十俵 女で運轉、運搬も樂 一日收入廿円以上

小組合各家庭用

世界第一位 最高級優秀

「ブラックパン」自動三輪車

五馬力 免状不要

代理店募集 說明書進呈

大阪市西區江戸堀南通四 中央貿易合資會社

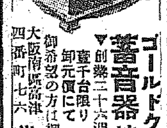

ゴールドクラウン號

蓄音器特別大割引賣出し

▼創業三十六週年さ工場大擴張紀念の爲め

壹千台限り 卸元價にて 月賦販賣

御希望の方は御申越次第規定書カタログ進呈

大阪南區高津四番町七六 常盤號蓄音器卸部

秋の香り
松茸の出盛り……△△

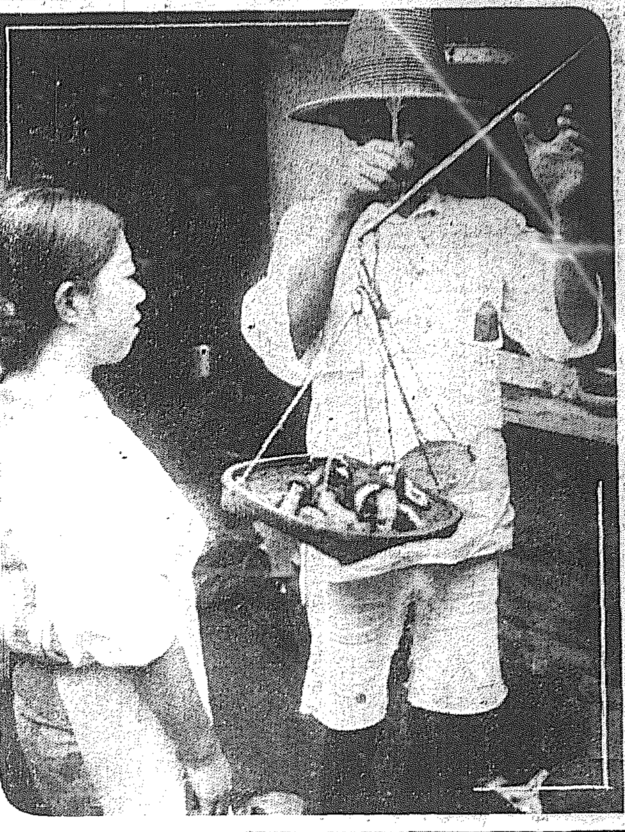

一時不在の申告は――どうすれば良いか
遅れた場合は四日までに
國勢調査の申告法

國勢調査にあたり旅行者その他の不在者は如何に申告するのであらうか、不慣の人が多いと思ふので左にその大要を説明しやう

一、十月一日午前零時に汽車、電車、自動車、汽船、飲食の設備なき舟艇又は陸路旅行中のやうな者で旅館やその他の世帯に宿泊せざることが確め明である者は最後に出發した世帯に現在したものとして記入申告するのである

最後に出發した世帯云々『最後に出發した世帯』とは自分の家族旅館もその他の世帯をも含むのである

二、又宿泊するかしないか確め明でない者で十月一日午前八時迄に始めて到着した世帯に現在した者として申告するのである、『午前八時迄』といふのは調査員が申告書の蒐集を開始する時刻なのでそういふたのであるが一人の調査員が大體八十世帯から百五十世帯まで受持つてゐるのであるから調査員の行くのは初の家には午前八時に訪ふても中には正午頃になる家もあらうし、夕刻になる家もあらうと思ふ。故に午前八時迄といふことを調査員が蒐集に行つた時刻迄と解せられて差支ないのである唯調査員が蒐集を終つた後であるとか或は何れの世帯でも申告しないとか又は申告せられてゐないとかいふことが解つた場合は十月四日迄に最寄の府尹とか面長又は國勢調査員に其の旨を申出づることになつてゐる

三、又十月一日午前零時に偶々國外に在つた者例へば漁夫、貿物船舶等の爲國外で調査の時期を經過した者或は鐵道員、監視員郵便集配人、汽車、電車又は自動車の車掌、運轉手、露店又は夜店の商人、獵師、車夫、馬丁、漁夫等で夜間屋外における勤務營業の爲調査の時期を經過した者、因襲、夜勤、留置、宿直等の爲世帯のない官公署、會社、事務所、工場、店舗、病院、旅館、宿屋、下宿、倶樂部等に在つた者でも十月一日中に自分の世帯に歸る者はその世帯に現在した者として記入することになつてゐる。若し何かの都合で歸らぬ者は如何にするかといふに之は前の例の如く何れの世帯でも申告しないか又は申告せられてゐないといふことの解つた者と同様に十月四日迄に最寄の府尹とか面長又は國勢調査員に其の旨を申出づるのである

咸北には早や霜が降る

九月もすでに初旬をおくるが京城地方の殘暑は猶相當酷しく冷レビールに未だ未練を惜れ兼ねる此頃咸北の一部には早や霜や雹が降つたといふ

▲八月十一日北　茂山　上睦在所管内の高嶺一帯に初霜を見農作物に可成の被害を蒙つた

▲同月十九日午後五時同郡同面三上洞元下四洞より西下面臨江洞元四洞までの間約一里に亘つて五分間の分大の雹が降り部落民家の屋根子破損し農作物に多少の被害があつた

▲九月一日同郡三社面延社洞及青平洞字大水道地方一帯に降雨あり馬險等、大口路の雹は黒色に變じたが大した被害はないと

スマートなガソリン動車
鐵道電化の代用に
新に拾數輛を造る

自動車を除いた交通機關の花形とすれば、ガソリン動車は鐵道界の寵兒といへよう。ガソリン動車は自動車との對抗上蒸氣機關車に較べて有利であるばかりでなく、鐵道電化の代用として見る時は朝鮮の國有鐵道の様な貧乏世帯では却つてこの方が經濟なのではなからうかとまでいはれ、鐵道局でもよいので局線十四輛の運行するが、廣軌の分は乘客百名、狹軌の分は四十人を收容する素晴らしいものである。なほ來年度匆々廣軌二輛を作る計畫をたてゝゐるがガソリン動車の構造は、一口にいへば自動車の車輪を除いて普通の客車についてゐる様な車輪を取つけ、また乘客の收容數を増すために客室の大きさを廣くした訣のやうなものである。馬力はといふと、フォード乘用車（○○）の乘客定員は普通六名位であるが、これと同じ機關を取つけたガソリン動車の定員は卅名から卅名位である。これは軌道上の抵抗が道路上よりも遙に少であり、またその勾配が一般に緩かであることによる。

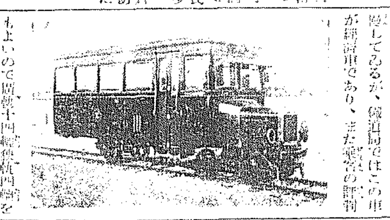

は現在東海中部線に七輛運轉して居り、私設鐵道では朝鐵が黄海線に六輛、咸南線に三輛、京南が四輛、价川が二輛でもつてそれぐ乘客に喜ばれてゐる。また十一日から開業の南朝鮮では五輛、京東でも六輛かず轄であり咸平軌道では自動車を軌道車に改造して自慢してゐるが、鐵道局ではこの車が評判

速力もとても出る。平均二十五哩から三十哩、出せば三十六哩までも出せる。必要に應じて直ちに始動することが出來る、煙も出ないから燃料運轉の際に煤煙が目に入ることもなければ衣服をよごすこともない。振動もよい、動搖も少くて乘り心地がよいからとても乘客に歡迎される。鐵道としても列車單位が少くなりかつ高速度で走り得るから運轉回數を増加することが出來る。その上運轉費も低廉だ。このガソリン動車の外にセンチネル蒸汽軌道車が平壤鎭南浦線と群山裡里線に活躍してゐるがこれもまた**評判**が好く、まさに軌道車黄金時代が來やうとしてゐる（寫眞は東海中部線のガソリン動車定員七十一名）

驛員とグルになつて列車内で一仕事
現金盗奪を企てゝゐた
一味悉く逮捕さる

【群山特電】鐵道驛員をマンマと籠絡して列車内の事情を知り群山の銀行から他に移送せんとする現金を列車内で奪取を企てた大膽不敵の犯人がこの程群山署高等係の探知するところとなり一味悉く逮捕された事件があつた京城生れ李大洪（三）洞鄭基友（三）の兩人は昭和三年五月頃京畿道其他の罪名にて京城西大門刑務所に服役中知り合ひとなり出所後兩人は銀行が他に移送する正金を列車内において奪取して一もうけしやうと相談しそれには米穀市場のある群山に如くはないと同地に目星をつけ先づその第一手段として李の友人である全北金堤郡白鷗面崇善の驛夫を勤めてゐた崔某を京城に呼び寄せ備を打ち明けて列車内の事情を聞きなほ日外、おそれて崔を全州群山の遊廓につれ出して酒と女で買收し更にこの仕事をするには運動資金がいるからとて崔を通じて大田驛の驛夫をつとめてゐた某に列車内の配置土地の状況などを詳細に取調べその間驛夫であつた崔は屢々群山に來ては兩名を訪ずれて打合せを爲し愈々群山發の列車に乘り込み裡里までの間において仕事に着手せんとする相談中をその筋群山署高等係の探知するところとなり一味悉く檢擧されたなほ犯人は○○道方面の某重大事件にも關係あるもゝ如くであると

公益質物公賣

京城府營公益質屋では前所開業以來の流失物衣類八十九點裝身具八點計八十二點を來る九月十五日午後一時より同公益質屋（細路町丁目一〇）において公賣に附する旨九日附府告示第四十九號を以て告示した因みに入札保證金は見積額の百分の五以上である

三越支店で手當の減給
本体には觸れず
圓滿裡に解決す
實際の痛手ではない
加藤支店長談

不況のため各商に減給の噂をきいてゐる我京城三越京城支店では物價低落のため利益うすとなり、今日まで内地人店員にのみ支給して居た手當（最高四十圓、最低十五圓）中その一割を減ずる事となり、新規採用者は本俸を多少上げて手當を加へぬ事に方針の決定をみ、九日夜同店閉店後加藤支店長は、店員一同を集めこの旨發表したが店員一同もこれを諒として何等の動搖もなかつた

右につき加藤支店長は語る　現在の内地人店員（百餘名）に支給された手當から一割を減ずることは事實です、本俸には關係ないことですし、從つて賞與等にはいさゝかの變動もありません元來手當は内地では全部支給されて居ず朝鮮だけでの恩典ですからこの一割減は最高四圓最低一圓五十錢見當で決して生活を脅かすといふことはありませんん新規採用の分は本俸だけですし店員間にこの方針に對して何等の動搖もありません

間島暴動被疑者
二十八名京城に護送

間島五・三〇事件として間島排村を中心に朝鮮共産黨員一味の手で行はれたいはゆる間島暴動事件の首謀者連累者は事件直後間島總領事館に續々檢擧されてゐるが九日夜第一回被疑者として黄潤外廿七名間島より京城に護送され同夜西大門刑務所に收容された

金費ひ澁くなる
遊廓に吹き荒ぶ
深刻な不景氣風

不景氣を如實に物語る遊廓の寂れ方は想像外である、一方不景氣知らずのカフエーの黄金時代に對抗してカフエー式に建物の構造を改善へして客の吸收に腐心してゐるが依然として客はつかない。八月中の新町貸座敷の遊興調べは次の通りである

▲内地人貸座敷五十三軒の藝娼妓數二百二十三人に對する内地人遊興人員六千三百七十八人、遊興費五萬七千四百三十六圓四十五錢、朝鮮人客は百八十三人で遊興費一千百十四圓三十錢、外人客六人で五十七圓九十五錢である

▲朝鮮人貸座敷數は八十軒でこの藝娼妓三百八十八人に對する遊興人員は内地人客二百七十四人で遊興費七百九十四圓、朝鮮人客一千五百十二人で遊興費五千二十四圓四十錢

▲八月中の遊興人員總數は八千三百五十二人、遊興費總額は六萬四千四百二十三圓二十錢であるこれを前七月中に比較すると遊興人員において百十人の増加であるが遊興費においては五千七百四十九圓八十六錢の減少を來し不景氣の深刻化を物語つてゐる、尚又前年の同期に對比すると著しい大減少を來してゐる、即ち遊興人員では僅か四十六人の減少だが遊興費では一萬一千廿一圓八十錢の大減少である

娘を種に詐取
身賣相談中を捕はる

一家離散より詐欺で東京から支那を荒し朝鮮に來た處を本町署員に捕へられた。本籍大阪市港區田中元町一ノ一川村トヨシ（四）は長女ミエ（三）を上海南路一七三號料亭あづま方藝妓に四年千二百圓で、次女花子（三）を同一七九號料亭叶家方藝妓に四年千圓で賣り、去月二十七日現金を受取るや姉二人を足抜きさせて即日上海出帆の大連丸に搭じ青島から香港丸に乘じ共に仁川に上陸、直ちに入城して府内北米倉町一一〇に内縁の夫北澤清（毛）三女ヱ子（毛）と共に借受け、旭町一丁目の日入屋を通じて本券の藝妓に身賣談をしてゐる所を本町署刑事に探知されたものである。

タクシーの御用は
自動車が綺麗な新車揃で
時間が正確で安全第一の
鮮銀裏 京城タクシー
電話本局一〇四〇・二七四四

身請の金に詰つてか
吉岡の死因

【元山特電】謎の死として報道した京城府永樂町二ノ三十日興田洋服店外交員吉岡行三（毛）の死因について元山署においてなは探査中であるが吉岡は京城新町いづみやの一龍と深く馴染み女が最近滿洲に鞍替へすることになつたのを身受けすべく金策に狂走せる形跡あり或は金策につまつて死場所を元山に求め變轉の入水自殺を遂げたのではないかと見られてゐる

理髪業者の健康診斷

本町署ではさきに雇女、藝妓、女給の健康診斷を行ひ好成績を收めたが、今度は來る十五日理髪業者從業員の健康診斷を行ふことになつた、本町署の管内では内地人三十一軒、朝鮮人二十八軒、支那人十八軒合計七十七軒、約三百九十名の從業員がをりトラホームなど眼病者が多いのでこの方の取締をなす筈である

大福丸砲撃さる
共匪軍から

【南京十日發電】日清汽船大福丸は昨日午後九江の上流で共匪軍より大砲を發射されたので全速力で逃げ延び危險を脱した、損害は幸ひ輕少であつた

順化院を改築する
廿萬圓を投じて
立派なものに

順化院は京城府營唯一の大傳染病院であるが現在の設備では不完全な點が多いので、府では來年度豫算に大英斷でこれが全部の改築費廿萬圓を計上することになつた――順化院は府立傳染病院で唯一つの傳染病舎であり設備も不完全な點があるので、隔離病患者も、これが入院を嫌ふ所もあり、自宅治療をなしたり、或は隱蔽するなどになつて、甚だ不衛生的なる状態を招來するので、府當局も、これが改築を計畫中であつたが、來年度には、全部の改築をなし、名實備る理想病院となす計畫で、その内容は工費廿萬圓で、府は三分の一の國庫補助を要求した、他は、光熙門外その他の府有地を賣却し、一方起債により竣工の上は制度も改善して、施療患者收容も多くし、又一般患者の治療をも低廉となし、醫師も城大或は醫專と聯絡をとつて、名醫の診斷を求め得る事とし、府民の病院として堂々たるものとしたい意嚮で目下計畫を進めてゐる

自動車運轉手試驗

京畿道では志願者九百一名に對し秋期自動車運轉手試驗を左の要領に依り行ふが過般發表したものゝ合格發表はこゝ數日中にある筈である

▲實地試驗　九月十五日より十月二十一日まで三十日間一日三十名宛毎日午前九時より午後六時まで（但し休日を除く）

▲學術試驗　十月廿三日午前九時より筆記試驗　二十四、五兩日午前九時より午後六時まで口述

國産品愛用の宣傳

來る廿四日は全鮮における國産愛用宣傳デーに相當するのでこの日京城府でも府内における國産愛用氣分の一大高調に資すべく先づ第一同の試みとし國調宣傳を併用して『國産品を愛用致しませう』『先づ國産、是非國産』等の標語記入の宣傳ビラ八萬枚を印刷し府内各戸へ配布することになつたが府衛樂係では目下これが具體的對策につき講究中である

國調宣傳懇談

來る十二日午後一時より府尹應接室に於て關水京城府尹は府内各當設活動寫眞衛生の會合を求め今回實施の國勢調査宣傳の件に關し依頼することになつた

水害義捐金

◇京城府扱（九月九日受付）▲十圓南大門通二丁目藤本利左衛門▲五圓同藤本セイ▲十圓竹添公立普通學校後援會▲十五圓二十六錢同職員兒童一同▲二十圓南山町二丁目山口太兵衛

日計　六十圓二十六錢

累計　七千四百八十三圓九十錢

平穏な厄日
手廻しが早過ぎて種切れの形の颱風
農作物も出來がよい

秋立つてから日毎に北寄りの風が吹きそめて長月の空は徐節的につむぢ曲がりの颱風季節――二百十日を無事に過してけふ日第二の大厄日――二百廿日も大した事はあるまいと知りながら、農村にとつては大事な厄日、昨夜來降り出した雨は漸く晴れ上つたが朝からあやしい雲行き模様、久し振の雨に一陸と秋冷加へて何となく快へさせられたが――

▽……△

十日午前八時、京城測候所の觀測によると、相変らず高氣壓が南鮮を中心として四方に擴がり、其の東半部は頗る顯著で七百六十八ミリを示し、取るに足らない小氣壓が、せいぐ一風波を起してもとと吹き飛ばす位の所で、颱風を持ち運ぶ中心氣壓は北に遠く、一方低氣壓は北支那と東亞南方海上に頭を擡げてゐるがこれまた七百六十二ミリといふ名のみの高氣壓――京城附近は從つて穏かで内地はおしなべて快晴、殘暑は強いが、大阪方面の晴天をのぞいて、殘に曇り模様、いづれ明日にはカラリと晴れ上り、白い綿のやうな雲が群をなしてボート、レースさながら和かに漂ひはからかな秋日が照くといふたつた樂觀的な豫報に大厄日を忘れたかたち

▽……△

ところで夏から初秋にかけて定期的に赤道附近から高氣壓の線に沿ふて拋物線を描いて押し寄せて來る颱風は今年はなにを急いだのか處暑のうちに揮三南四九州、沖縄と續いて本土、朝鮮を荒し廻り……をのぞいて見ても至極平穏、目下のところ當分は惡臨の形ではあるが、變りやすい秋の空、怪物颱風の出鱈り期だけにいつ何時、神出鬼沒の本性を表してひよつこり顏を擡げぬでもないと、測候所では嚴重な態度で監視を怠らず『測候所の氣苦勞は大したものですよ』と藤田所長は苦心を語る

▽……△

この調子で進めば、生命の糧は大豐作疑ひなしで、大正十四年以來の記錄を作つた七月中の八百二十一ミリの降雨量を見せた全鮮的な風水禍もしり目にその收穫高も千六百萬石とみられ、内地もまた三百萬石の増收が期待されてゐる

タコマ市號明朝出發か
地均し工事も完成

【三本木十日發電】淋代海岸の地均し工事は九日夕刻全く終了した一方滑走路建造に要する木材も現場に運搬され十日午前中には出來る見込みで有滑走路が出來るとタコマ市號にガソリンを積込み天候さへよければ十一日未明を期して出發一路太平洋横斷の壯途につく事となつた

本人の印章を郵便遞送中紛失したる旨保て賜ぞ許

二頭痛にノーシン

懸賞論文募集

趣旨　近年有史以來ノ絲價暴落ヲ見ルニ至リ帝國ノ蠶絲業ハ將ニ塗炭ノ慘苦ヲ嘗メ其去就ニ迷フノ狀態ナリ幸ニ朝鮮ハ環境ノ良好ト業界ノ統制トニ依リ内地ヨリ有利ナル立場ニアリ此ノ難局打開ニハ朝鮮ノ民土風習ニ恰適シタル合理的ノ施設經營ニヨリ活路開發ノ要切ナルモノアリ茲ニ朝鮮蠶絲業ノ現在及將來ニ就テ空理空論ニ走ラズ實際ニ即シ合理的計畫トナル權威アル論文ヲ汎ク朝野一般ノ士ニ求メントス

一、論題　朝鮮蠶絲業ノ現在及將來ヲ論ス

一、審査員　朝鮮總督府、朝鮮蠶絲會、朝鮮民會、朝鮮中央會、京城帝國大學、京城商業會議所、朝鮮銀行、京畿道　等　各長

一、賞金　入選論文五點以内賞金一點ニ付[illegible]　選外佳作ニ對シテハ薄謝ヲ呈スルコトアルヘシ

一、應募論文ニ對スル約束　[illegible]

送リ先　京城府光化門通二一〇番地

主催者　朝鮮蠶絲會　朝鮮工業協會　朝鮮製絲協會　同　朝鮮蠶種製造業組合中央會　同　朝鮮民會

商標　ちゝの大妙藥
家傳名方　乳の靈藥
▲乳の腫れ其他乳物の特效藥
◎御申込の際は（郵券又は爲替にて御送金次第發送致します）
特約店御相談に應じます（定價 卅錢・卅錢・五十錢）
製造元　岡島豐安堂
振替京城一一八五三番

通信販賣部員　若干名
但し企畫、文案に堪能なる方
女子事務員　若干名
但し能筆にして算數をよくする方
右何れも履歷書携帶本人來店のこと市内に確實なる身元保證人二名を要します
京城本町
平田百貨店　人事係

特許出願中（受付番號九四七九號）
澄川式据風呂
生活合理化の叫ばれる時代に最も適應した風呂を是非御薦め致します。
特徴
一、僅か参錢の燃料で四、五人の御家族は充分です。
二、焚口が上部に附て御使用が御利です。
三、風呂の掘へ付に場所を取らぬこと、三尺角の場所で充分です。
四、湯の沸くことの早やいこと、三十分で沸きます。
五、價格の比較的安いこと
◎價格表　並型壹個　拾參圓五拾錢也　和型壹個　拾八圓也
京城府黄金町二ノ六八　澄川商會

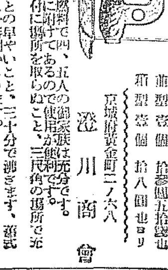

きれいる
◎淋巴腺結核◎
これ程のグリグリものんでこの通り
グリグリ が首筋あご下腋の下等にできて病毒が進むに從つて痛、胸膜までも侵される結核性、梅毒性、腺組性の難症で悲觀の方決して心配御無用今スグ本劑を試みられよ！
この瘰癧專門藥は
副作用のないキキメ顯著の丸劑で、お醫者様で見離されて衰へ切れぬ程治りました全快御禮状は數へ切れぬ程澤山ある責任藥です
和歌山のるいれき藥は大好評
藥價　十一日分 參圓六拾錢　二十二日分 六圓七拾錢　卅三日分 九圓六拾錢　内地 十八錢　外地 四十五錢
難病者や腺病質の弱々しいお方は早速御服藥の上根本的治療せられよ
本舗　瘰癧專門藥院
和歌山市三年坂大通
ハレルヤ藥店

父松太郎儀永らく病氣の處藥石効無く九日午後八時二十分死去致候間此段御通知申上候
追而葬送の儀は來る十一日午後三時自宅出棺フランス教會に於て執行す
供花放鳥の儀は堅く御辭退申上候
嗣子　平山初次
男　同　末次
男　同　末松
親戚總代　吉岡幾太郎
友人總代　吉田秀次郎

妻ユウ儀永々病氣の處藥石効なく昨九日午後七時死去仕候に付此段謹告候
追而葬儀は十一日午後四時自宅出棺本町二丁目教會に於て執行仕候
昭和五年九月十日
京城本町二丁目
高砂餅　西村秀治郎
男　正雄
親戚　一同
友人　一同

内科、外科、性病科
産婦人科、小兒科
京城府旭町一丁目　電話本局三三二番
櫻島醫院
全三坂通分院　電話龍山三三七番
院長　櫻島高成
副院長 女子醫學士　同　重子

長男九二男儀病氣中ノ處本日午前六時永眠致候間此段御通知ニ代へ謹告候也
追テ葬儀ハ十一日午後五時自宅出棺東本願寺ニ於テ執行
京城大和町二丁目七八
父　井形九八
親戚總代　井形新松
同　栗屋好郎
友人總代　志岐信太郎

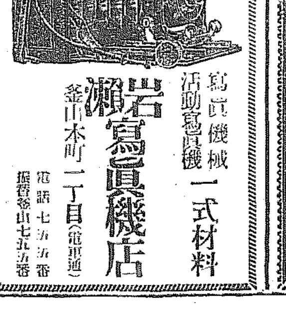

寫眞機械
活動寫眞機　一式材料
岩瀬寫眞機店
釜山本町一丁目（電車通）
電話七五五番　振替釜山七九五番

西陣織物
京染呉服　陳列會
陳列會
新安値發表
婚禮衣裳　初着紋付
訪問衣　西陣御召
散歩服　朱陳肩裏
繪羽羽織　西陣丸帶
別染紋付　鹽瀬丸帶
胡濱古紋　綾糸織
男袴地　錦紗兵兒帶
期日　九月十一日　十二日　十三日　十四日
開催中は半額品を澤山に提供致します
京城本町三丁目
岩見屋呉服店
電話本局一三三三番

虐殺兒童菩提の爲の地藏尊建立

不景氣のため近頃しきりと流行する親子心中は勿論嬰兒の扼殺等相次いで發生し幼兒殺し事件に鑑みて前內務大臣水野錬太郎氏夫人萬壽子女史、嘉悦孝子女史等はその菩提の念に禁じ得ず今度谷中町四一淨念院境內に一基の地藏尊を建立した、蓮花の靈石の下には水野氏の筆にて菩提の禮と彫刻してある。寫眞は地藏尊の傍に立てる嘉悦孝子女史(右)水野萬壽子夫人(左)

幸福を欲せば境遇に順應せよ

水の器に應ずる如く あれば何等障害なし

京城……校長　太田秀穗氏談

一體 人間は低くなつてゐるべき場合には低くなるべく高くなるべき場合には之に應ずべきで各々境遇に順應せねばならぬと思ひます、現在境遇に應じきれないで不平を鳴らし泣いたり又はあまり自己の身分のみを主張するのはよくありません『現在などは大削のなくなつた後は時勢の移りたる事は考へねばならぬ身の上なるにかゝはらず相變らず我儘のみを通さんとした事は大體方にとつて不利益であつたと思ひます

これ を今の婦人にして言へば一旦他の家にかたづいたならばその家內の人に成り切らねばならぬ、それが辛抱出來ぬといふならば離縁して生家に還るより外はないと思ひます、實例をいへば女學校を卒業して師範科をもやつて來た婦人であるが、一度縁づいた所がその人の氣持が自分は學校の成績がよかつたとか、生家がよいといふ事を鼻にかけて商家に嫁いでも離縁はするが店の見張りはやらないといふ風であつた爲、

遂に 不幸に陷りましたこれに反し今一人は女學校卒業で自己の身分に有する可なりの財產家の娘さんですが、嫁いだのは農家でその姑といふ男も偏んで仲々よく働きますが、よめさんは充分覺悟して家風を見習ひ明朗れかけで働いてゐるので結構幸福に落ちついてゐる樣です、この兩者の二人の幸不幸の分れ目は何れにありやといへば一方はよく境遇に順應し一方は境遇に順應し得なかつたといふ事に歸着すると思ひます

故に 人間の幸福といふやうなものは自分の心がけ次第でどうにでもなるので第一に自己の境遇に順應することです、然した順應といつても何も考へずにひたすら境遇のなすがまゝになつてゐるといふのではないのです。自己の境遇をよく理解しその境遇によく自己を順應させつゝ一歩々々と向上の途を辿るべく日々努めて行くといふ處に本當の幸福があると思ひます

龍鐵軍惜敗

對滿洲陸上競技

龍山鐵道局陸上競技部は既報の通り七日午後三時から大連グラウンドにおいてオール滿洲軍であるアスレチック倶樂部と對抗したが結果大連軍三四點九對龍鐵軍三三點五の僅差を殘して惜敗した。グラウンドコンデションは前日の降雨のため良好でなく風速は三米〇〇であつた、而し盤ハードルの落狂せと當然勝算のあつたリレーに負けた事が敗因となり得點の差を大きくしたが選能の疲れにもかゝはらずベストを盡して大勝したが惜敗した、競技成績左の通りである

◇四百米決勝
一着 深津(龍鐵)五二秒六
二着 多田(大連)
三着 川口(大連)
スタート同時、深津前走者多田を目標にして走り第二、三コーナーを過ぎストレートに出で

◇百米決勝
大久保(大連)金(龍鐵)中村(大連)背木(龍鐵)のコース順にて決勝スタート三回目に出でや、早く背木少し遲れ、五〇米後依然トップを切り八〇米邊より中村田で金に迫りしもゴール間際にて二ボデーにて入る、

◇圓盤投決勝
一等 勝田(龍鐵)三四米五〇
二等 星名(大連)三三米九三
三等 眞巻(龍鐵)三二米六〇
得點龍鐵四對二大連

◇千五百米決勝
一着 土屋(龍鐵)四分二三秒八
滿洲新記錄
二着 永谷(大連)差八米
三着 八重樫(大連)差二米
三週目までは形勢同樣でラストラップのピストルで土屋與猛八重樫を拔き、バックストレッチにおいて八重樫を離す事十米そのまゝにてテープを切る、得點龍鐵三對三大連

◇八百米決勝
から深津猛烈に力走し多田を引き離すこと三米にしてその後多田の追從ならず勝つ
得點龍鐵三對三大連

◇棒高跳決勝
三米より開始西村(龍鐵)綱子惡く失格石垣三同で飛び山本、西田パス三米三〇石垣落ち、山本、西田飛び三米五〇にて西田失格したが山本パスとなる
一等 山本(龍鐵)三米五〇A
二等 西田(大連)三米四〇
三等 石垣(大連)三米二〇
得點龍鐵三對三大連

◇高障碍決勝
スタート綱干惡も良く三台目まで陷頭り鶴岡、山口、岡田の順位を保ち四台目より猛烈に鶴岡出で六台目より綱干を一米離したが、綱干八台目より一米離し惜敗となる
一着 鶴岡(大連)一五秒三 新記錄
二着 山田(大連)
三着 岡田(龍鐵)
得點龍鐵一對五大連

◇走高跳決勝
一米六五より開始六五まで全部パス一米七〇にて上原渡川落ちたが鶴岡更に滿洲新記錄を破る、パ一米八〇まで上げしがならず
一等 鶴岡(大連)一米八〇、滿洲新記錄
二等 松田(龍鐵)一米七〇
三等 渡川(大連)一米六五
三等 上原(龍鐵)一米六五

◇百米決勝
一着 金(龍鐵)一一秒四
二着 中村(大連)
三着 大久保(大連)
得點龍鐵三對三大連

◇走巾跳決勝
金一回に六米三一を跳び淺川三回目六米九八、松田六回目六米三七、岡二回目六米六二を跳ぶ
一等 岡(大連)六米六二
二等 淺川(大連)六米五八
三等 松田(龍鐵)六米三七
得點龍鐵一對五大連

◇槍投決勝
龍鐵綱干では五五米位常に出したがグラウンドに慣れざるため平常の綱子出でず五一米位にて止む
一等 小林(大連)五三米
二等 筒島(龍鐵)五一米
三等 瀬川(大連)
得點龍鐵二對四大連

◇千米(スエーデン繼走)決勝
▲(龍鐵)一、箱島(百米)二、金(二百米)三、青木(三百米)四、深津(四百米)
▲(大連)一、中村(百米)二、多田(二百米)三、岡(三百米)四、川瀬(四百米)
スタートよく第二走者に引繼ぐ二米遲れバトンタッチ惡るく金が多田を追ひコーナにて拔かんとせしもそのまゝ拔き切れず約一米の差にて第三走者に繼ぐ青木よく快走したが差はそのまゝ深津にバトンタッチ殊に惡く約八米の差となつて破る
得點龍鐵一對三大連

目新しい曲目で聽衆を呼ぶ十三日

「セロの夕」愈よ迫る

今秋樂壇のテープをきる華やかな催しとして好樂家の期待をあつめてゐるクレマン孃の『セロの夕』はいよ〳〵迫つた。十三日夜の公會堂はこのすぐれた世界的セリストを迎へる今回のプログラムは既報の通り今日まで朝鮮の樂壇に紹介されてをらぬ南歐州の作曲家の曲目をかけるものでこの目新らしさ曲目に對する興味は更に深いものがあらう。主催するフランス同好會にはすでに豫約殺到して當日の盛況をしのぶに充分なものがある、會費は一圓(指定席)二圓記にて發賣してゐる。會員券は左の三種である。盛文堂本店(長谷川町)日屋(南大門外)セヤマ(本町一)イトウ商會(本町二)山口樂器店(本町二)近藤樂器店(本町四)アサヒ樂器店(明治町)一文字樂器店(本町四)三越樂器店(鍾路二)朝鮮樂器(鍾路二)銀座(本町二)

秋の脚氣

食餌療の仕方

秋の病氣として恐ろしいのは脚氣とチフス、腸胃炎等でありますが、下痢腸炎は特に多いのです、これを表示すると

	八九月	二三月
下痢腸炎	一九〇〇	五五二八
腦膜炎	九三〇四	一八〇
脚氣	二三八一	二〇五
チフス	一四一〇	二二一

右の樣に二三月頃と八九月頃とは大變な差があります。此の中脚氣については都會と田園とを比較すると都會にそれが多い事が分ります。統計によれば十萬以上の都市における千名の死亡の中脚氣は三十名、全國を通じての死亡數は千名中約三十名が脚氣によるものです。全國的の方が死亡數の少いのは田園の死亡數が少い事を示してゐる。そこで脚氣にかゝつた時の處置としては何よりも食餌療法がよいとされてをります。即ち麥飯を服用すると同時にこの樣な食べ物を食べると治療法がよいとされてゐる。然食としての材料——鷄八十瓦、人參一五瓦、馬鈴薯三十瓦、さや豌豆十匁、バタ二十匁、のり九匁、菠薐草五十瓦、堅子米飯三百六十五瓦(以上三十錢位)右の榮養價を調べると蛋白質三九・七瓦、脂肪一八・〇瓦、含水炭化物一二・〇瓦、灰分四・八瓦、以上のカロリー七四四・二であります(慶大醫學部調査)

JODK プログラム

十一日(木曜日)

午前一〇時〇分 氣象概況 各地天氣概況
同一〇時四五分 料理獻立『鯖の味噌煮』 日用品値段
正午 時報 ニュース
午後零時二〇分 落語 個祭 柳亭燕路
同二時一五分 家庭講座(鮮語) 冠婚喪祭に就て(二) 趙東秀
同三時四五分 ニュース 官廳公示事項
同五時三〇分 ラヂオ體操 職業紹介事項 今晚のプログラム
同六時〇分 童話 濱口良光
同六時三〇分 內鮮語講座 金井鐵
同七時〇分 ニュース 官廳公示事項 明日のプログラム
同七時二五分 講演(鮮語) 模範農村を巡りて 李有根
同八時〇分 義太夫(東京) 繪本太閤記十段目 淨瑠璃 豐竹昇之助 三味線 鶴澤力松
同八時三〇分 狂言(東京) 賀習 シテ聟 多々良外茂三 アト妻 小早川清士 小アト男 吉野德二郎
同九時〇分 ラヂオドラマ(東京) 吉田絃二郎作 史草庵の秋 配役(發聲順) 時 芭蕉の死後三年目の秋の日 所 近江膳所の高地史草庵 史草 小杉義男 膳所の町娘お京 杉村春子 同 下男 澁川久 路通 新見勇 同 小吉 三浦讓二 他に村の子供等 効果 水品春樹 放送指揮 北村喜八
同九時三〇分 氣象概況 時報 各地天氣
同九時四十五分 南道短歌 一、短歌 二、登香歌 曹學珍

10日公設市場小賣値段

▲特等白米一キログラム、二三五▲一等白米同、二二九▲味付落花生小粒瓩一カン、二六〇▲食パン一斤、一六〇▲ヤドリギ二〇瓦、二〇〇▲チョコレートクリーム同、四六〇▲同次同、四五〇▲甘納豆小袋同、二〇〇▲同十六寸同、一九〇▲藷パン粉一袋、二八〇▲富久欠こしあん同、一七〇

將棋新手合(一)

於東京市日本橋區濱町二ノ二 溝呂木將棋所

平手 先番 ▲六段 飯塚勘一郎(東京) △六段 小泉兼吉(東京)

(圖は八七步迄の局面)

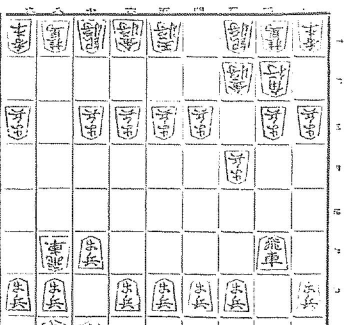

將(飯塚氏)▲ △(小泉氏)步

△七六步 ▲三四步 △二六步 ▲八四步 △二五步 ▲八五步
△七八金 ▲三二金 △二四步 ▲同步 △同飛 ▲二三步
△二六飛 ▲八六步 △同步 ▲同飛 △八七步 ▲八二飛
△四八銀 ▲六二銀 △五六步 ▲五四步(以下次號)

(溝呂木七段講評)(後手)二三步と打つ處で、八六步と突いて先手と同形に指す手は普通に行はれてゐる順である。(先手)二六飛と中段に引くのは穩和策となつてゐるが、最近において三四飛と橫步を取つても相當に指せることを說へ出してきた。(後手)八二飛と低く引くのは穩和策となつてゐる。茲で中段に引いて戰ふのも最近に應用されてきた。

水害義捐金募集

主催 財團法人朝鮮社會事業協會、同京畿道支部
後援 各新聞社(邦字、諺文共)
申込 朝鮮社會事業協會、同京畿道支部、京城府廳並各府郡廳及後援各新聞社

募集期限 來る九月二十日限

日本アルプス踏破記(三)

加藤要一

ふりかへりはるか後方を見れば、天井岳と對して北鎌尾根から餓鬼としてアルプスの主峰たる槍岳が巍然と聳えて居るではないか、之を見た一同はあゝ槍岳だといつて小屋に歸つて朝食を濟ませ準備をこく〳〵にアルプスの銀座なる燕岳より槍岳への尾根傳ひの縱走に立つたのはまさに四日の午前六時であつた

途中右に槍岳左に常念岳を見つゝ大天井岳を經て西岳の小屋に着くまでには暑さと水とに苦しみ、脚かつ疲勞も愈は同行の學生一人途に弱り色々介抱し同人のリュックサックを更代に背負つて漸やく小屋に辿り着いたのは十二時過ぎ中食を濟ませ一時半過休息し豁作新道よりかなりの險阻な屋根傳で槍岳の肩小屋に着きリュックサックサッケルを置き愈々槍の岩壁にカチリつぎ這ひ上る。海拔一萬八百尺の槍の頂上に立ち崇嚴なる山岳の威容に接した時樣消然の氣と心身の緊張味をほしいまゝにしたとはあるまい、遙か東北には燕岳を經て白馬岳立山の連峯を望み更に近岳

く北方には双六岳、黑部五郎岳、鷲羽、藥師、野羽、笠東南には大天井岳常念岳の各高峯西南には穗高連峰の穀鎗嶽岳の喧煙の彼方には乘鞍岳をも望みどちらを見ても一萬尺前後の大岩壁の狂亂の樣だ更に目を眼下に轉ずれば大雲溪に續いて千尋の深谷の壯を望む、その簣さ崇けさは大自然の神秘の世界でなくて何んであらう、この沈默の中に吾々人生に何物かを敎へられてゐるのではなからうか、彼かすこの絕頂に小一時間もたがいつの間にか谷間より霧が立ち昇り、見る見る內に頂上は雲に包まれ咫尺も辨ぜずになる、しばらくする內に西方だけ少し晴れたので、みれば大陽はずでに山の彼方に沈まんとして軟い光をなげてゐる、振りかへれば日の前の霧の中に何たる不思議だら弓の孔な小さな虹を發見したよくみるとその眞中にハツキリと自分の影を見出した後で肩小屋の人に聞くとそれは御來迎といつて前世に非常に善人であつた人のみに見られる佛樣の姿といつて昔から山人に言ひ傳へられてゐる滅多に見られない現象な、のである小屋で夕食を終へて明日決行するアルプス第一の難コースたる穗高縱走の案內人杉本猪四郎君を雇ふ(寫眞は奧部の下廊下)

尺八講座

初心者のために 體驗から語る(下)

都山流師範　若狹花山

世人多くは尺八は如何にも難かしく、又容易に鳴らぬもゝやうに觀察し誤解されてゐる、然し正式から步を踏み入るれば斯かる苦勞は余り必要はないのである、元來尺八の發音は一種のコツで體得を得ざる可吸合ひがある、それを不用意にも何等の豫備知識も持たないで唯少し鳴るやうになつてから、師匠の所へ行かう』と自分勝手な獨合點で不規則な獨習を初める、これが抑々も誤りであるのだ尖大的獨創才能を有せぬ限り見樣見眞似をしてみたのでは、結局無駄な骨折りで難かしいに違ひない加之、第一根本的であるよからぬ癖などを不知不識に附すことが多い。師匠の所へ行つた時には、すでに自己流になつて居て、相互間に有形無形の育消を感ずる、即ち難かしいの喉聲となるのである。故にはじめ僕は思へば白紙のまゝで、師匠に就く事が一番近道である、若に宗有のある如く、尺八にもそれがある、師匠は正確な聲を授ける、正式の聲から入れば尺八は少分間か十分間で容易に鳴る樣になる、もう大丈夫一度聞へればもう逃がしつこは無い、斯くして常人の觀心と師匠の指導と相まつて、拒れず曲がらず、すら〳〵と伸びて行く、半期一年でも人前で合奏も出來る樣にもなれる、よく聞く言葉だがこんな事なら、今もと早くはじめて置けば、よかつたといふ事を。重複するが、最初の一步を誤らない事が肝要である『三つ兒の心六十まで』の古語もある。最初に親身なる心根や習慣を織込んで行きたいものである。次に初步の人では絕對としての、尺八の選擇は至難なことである、洗練された耳と體驗上からする鑑識眼が必要であるから、先づ師匠なり先輩を信賴して相談するのが良法である、又獨者練習の初步時代は間に合はせ物でも足りる、尺八がないから稽古を初めぬのは卑怯なもので言譯にはならぬ、間に合せ物なら如何樣とも都合がつく斯かる人あらば、拙町一の二の寓居に來られたい、良質を求めるにしても、各自の氣息觀瞬、體質等に調和して選定するのである、その適と否とは進步上の遲速におよぼす影響は甚大であるからである。

映畵と演藝

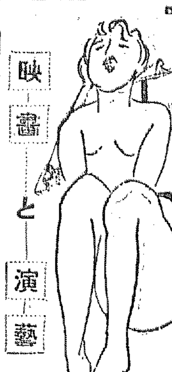

藝界一夕話(14)

東亞倶樂部主　德永熊一郎

內地人の人口十萬、その中に京龍館も合せて常設館が五ツ、殊に今日までその眞價を認はれてゐた東亞映畵を一般大衆ファンに認めさすにはどうしても觀覽料を安くして客を吸集させなければなりません、昨年倖、京阪地方での低では京都では一流館でも十錢位か卅錢、卅錢で期末では十錢均一です、大阪も特殊の小屋を除いては何れも十錢興行で終始してゐました

京城でも二ヶ月ばかり、卅錢、四十錢の觀覽料で靜かに形勢をみてゐましたがどうも客足がにぶい、ここに思ひきつて二月の下旬から十錢均一興行を斷行した譯です、內地とは異なり、この興行で五日間乃至一週間續けることは非常に困難です、で三日替りといふことにしたのですが何がさて製作所の方では一週間交代の仕組ですから變通は絕對につぶきません、このやりくりのために、專上映物も又仕方ありません、又特別に料金の高い映畵も當然にあひません

しかし十錢均一といふことが時代にピツタリあつてこれを初めてからの館の入りはすばらしく、とても景氣です、金高はたいしたことはありませんがとに角愉快ですその折大入が六十錢も出た、その時一番物凄かつたのは『雪戶秘帖』質に驚のはいるすきもありませんこれとてお客さんから不平はなく當分この方針ですすゝみます(寫眞は同氏)

長兵衛と權八(大衆作品)

フリセゲカ

◇今日までの各種レコード中一番よく賣れたのは近く京城で獨唱會を開く佐藤千夜子孃吹込の東京行進曲で總計卅五萬枚、これを筆頭にて任ずと百五十萬、きいてビックリしたのが『ネェ、あの女がかい』

◇近頃の解說者、解說中なぜか橫文字を使ひたがる、昨夜某館で『ランデブー』を『シャンデブー』とまちがへた、まさかシャレたつもりではないだらう

◇京城映畵研究會の前田君近く大々的の映畵展覽會を開かんとその會場のために狂走、おかげでメツキリとやせた、いけないの『何が彼をさうさせたか』ツテ

筑前琵琶大會

十三四の兩夜 美術クラブで

府內南山町スミレ琵琶店では開業七周年に相當するので自然記念として十三、四の兩日午後六時から南山町美術クラブで筑前琵琶大會を催し橘會の合原旭大郎、伯川旭藥、旭曾の村旭玩、本多旭映、江藤旭藤等の各師匠連をはじめ五十余名の賛助出演といふ珍しい琵琶會として兩夜の盛會が期待されてゐる、因みに入場無料、場內整理として十錢を徵すると

京山若丸來る

滿洲地方巡業中の京山若丸一行はいよ〳〵十一日乘込み、十二日公會堂で一日、あとは浪花館で、打つことになつた、一行中には京山旭崎、蘭澤虎若等今賣り出しの中堅所あり人氣を呼ぶことであらう

ニュース・リール

◇新興藝術派貴若寅入りで岡方角プロダクション解散したとの說あり

◇一方港谷久吉君、近々にミナトプロダクションを設立せんとする計畫ありときく

◇ファストナショナル社の『彼を捕へし女』が關成社にかゝつてゐる

中央館

(十一日から)
▲『悲曲京鳳物語』飯川八重子主演
▲『無賴漢』ジュン、コリアー孃主演
▲『赤穗仁三郎』松本田三郎主演

淋病根治 絕對保證
天下に唯一無二の神秘藥

(一)萬一個月を出し副作用があつたら文句なしに全部返金します
(二)萬一試用後この藥より外によい藥があつたら全部返金して見せます
凡ゆる療法や藥を使つても根治せずお困りの方は速に天下一品保證の淋病根治藥を御試用下さい
藥價 慢性用五圓、急性用三圓
京城府西大門町二丁目 神聖堂大藥房
振替京城四九五〇番

ケに二日內にウミ痛み下物が止まらなかつたら文句なしに全部返金します

肺心臟胃 腦下痢熱 雷允號六神丸
頭痛にノーシン

東洋大浴場 溫陽溫泉 神井旅館 茶代なし

秋季 競馬大會
九月十二日(金)十三日(土)十四日(日) 雨天順延
場所 東大門外常設競馬場
依例勝馬投票執行
社團法人 朝鮮競馬倶樂部

香料 製菓用 飲料水 無害着色料
佛國ローチェ香料會社代理店 中央試驗所檢定着色料發賣元
京城府花園町 東華洋行 長距離本局二九九二番

宮內省御用達 菊正宗
京城 前田商店
釜山 本嘉納釜山支店

キッコーマン醬油
樽景品は 萬 マンジョウ味淋
口下 景品付賣出中
壜景品は抽籤券
タル詰とビン詰

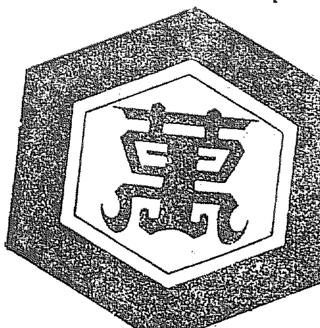

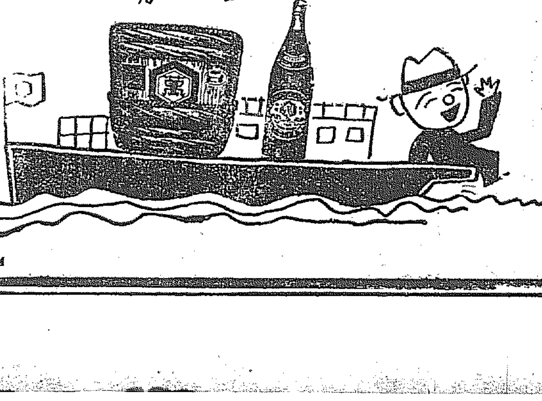

賣出區域 豐橋以西・關西・朝鮮一帶(但し壜詰は朝鮮を除く)
資本金三千萬圓 釀造高五十萬石 野田醬油株式會社
30 1.14

汗の夏……
アセモ・タダレの豫防と治療に
シッカロール
內務省衞生試驗所無害證明

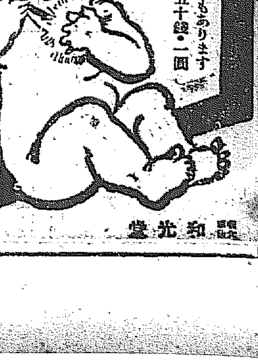

ここの藥店にもあります
定價 廿錢・五十錢・一圓
和光堂謹製

米倉會社設立につき 官民合同で懇談
十日本府で行はる

米穀倉庫會社設立に關する懇談會は十日午後一時より本府において開催

出席者は本府から松村殖産局長、林財務局長、湯村農務課長、土師商工課長、兒島理財課長其他關係官、民間側から鮮銀、殖銀、東拓、朝銀、[illegible]、各道より仁川、群山、木浦、釜山、[illegible]等の諸氏出席

先づ本府案の骨子たる資本金百萬圓、五ケ年繼續事業、米穀五十萬石收容に對して
一、五個年繼續の範圍決定
二、設立資金の融通
三、倉庫會社營業所の箇所
について懇談するところがあつた

墺國銀利下

【ヴインナ九日發電】オーストリア國立銀行は本日公定割引步合を五分半に引下げ五分とした

東拓土改資金
貸出四二千餘萬圓

東拓會社八月末現在の土地改良資金貸出高は低資及自己資金を合せて二千十四萬五千圓で八月中の貸出高は幾分少い傾きがあつたが九月には相當出る見込であると

八月郵貯受拂狀況

八月末現在の郵便貯金預入人員は百十四萬二千七百七十六人預入金額は三千七百十萬二千七十九圓であるが、前年同期に比し人員六萬三千六百二十三人金額四百四十八萬四百十二圓の增加である、貯金現在高を內鮮人別に區別すると左の通りである

	人員	金額
內地人	四一〇、〇八〇	二七、四五九、六五九
朝鮮人	七三二、六九六	九、六四二、四二〇
計	一、一四二、七七六	三七、一〇二、〇七九

八月京城卸賣騰貴

八月觀察品目六十種中先月に比し騰貴品十八種、低落品十三種保合二十九種にしてその主なるもの左の通り

低落品 小麥、粟、麩粉、牛肉、人絹、法被、綿、板硝子、セメント、鋼材、ペンキ、洋紙、硫安

騰貴品 玄米、白米、大豆、小豆、砂糖、鷄卵、粗布、金巾、細布、晒木綿、モスリン、綿糸、生糸、打綿、亞鉛板、木炭、薪

右の騰落を指數上より見るに、本年一月中物價基準を一〇〇として算出せる當月中の總平均指數は八九、四で食料品九七、五衣料品七四、三建築材料品八八、七燃料品九七、〇その他九一、四を示し、これを先月の指數に對照すれば衣料品一、四、建築材料品一、一その他〇、七の各低落なるも、食料品二、一燃料品一、六の騰貴を示せる結果總平均において二、五の騰貴を示した

大阪港の岸壁利用問題
一應協定を見る

朝鮮より大阪港に輸入せられる貨物は年額六十八萬噸、大阪より朝鮮に仕向けられる貨物は年額約四十萬噸の多額に達するが、これ等の貨物の本船艀付または本船艀荷役は大阪築港完成以前と同樣何等異る ところなく、今なほ全部艀荷役をなしつゝある狀態である、かくては貨物の內地市價を高めるものであるとして鮮穀米朝鮮物產協會が中心となり大阪商工會議所、大阪港灣部に對し岸壁利用方に關し懇談を重ねてゐたが、岸壁使用の場合における艀料の支拂問題に關し解決せず、今日に至つた、かくて九月六日大阪において鮮航同盟船會社、倉庫業者、大阪米穀會代表者、大阪商工會議所會頭、同交通部長、物產協會等が會合し、協議した結果、一應暫定的協定として左の如く決定を見た

一、大阪港岸壁に米穀積付船を繫船することは實行するも、その着船する場合は同船に岸壁使用料を必要として、その比率については近く朝鮮より荷主側米穀商の上阪を俟つて協定することになつてゐる、但し岸壁揚の場合の賃率は岸壁揚上屋入荷を通じ百石につき十四圓三十七錢五厘(一俵につき五錢七厘五毛)とし揚荷物の上屋日數七日間は無料とす

一、一般鮮米、米穀の一般貨物もこの際低減することゝし、目下協議中に屬す

鮮米積取の運賃戰再燃
船腹が餘る

豐作豫想と、新穀出廻期の接近と、最近鮮米の手持筋の賣拂ひ傾向を誘致し、これがため仁川港の移出鮮米の數量は、移出不振期にも拘らず昨今每日に約一千トン見當に達して來、他方各船會社中には積取貨物激減の折柄、接近手持剩餘船を鮮米積取に出向はしめる向が增加して來たので、積取船は昨年に比して甚だしく船腹過剩におち込んで仕舞つた、これがため運賃も、各社競爭的態度を示すに至り、七、八月頃は大體協定運賃に接近した約定運賃の成立を見たものが、最近では再び、四十一圓見當の競爭運賃を出現するやうになつた、從つて各社の手取り運賃は米穀聯合會員、殊に米穀會への割戾金を控除すれば、約三十六七圓見當になる譯である

上旬出超
千五百萬圓

【東京電話】大藏省發表、九月上旬主要十三港對外貿易は左の如し (單位千圓)

輸出	四六、九九四
輸入	三一、七九五
計	七八、七八九
出超	一五、一九九

即ち前年同期に比し輸出千九十八萬八千圓、輸入一千三百七十八萬六千圓減、出超二百八十萬三千圓增である次に一月以降累計は左の如し

輸出	一、〇二四、一六七
輸入	一、一八八、四九五
計	二、二一二、六六二
入超	一六四、三二八

右は入超額は前年より二千四百三十二萬六千圓を減じたが輸出四億八千五百六十七萬九千圓輸入四億八千百三十萬八千圓計九億二千七百十四萬八千圓を激減してゐる

船會社は無配か
郵船も怪しくなる
海運の不況愈々深刻

海運界の大不況で、兩船の前期は商船郵船は三分引下げの五分配當で喰ひ止めたが、その後世界的荷動の激減は一向緩和する形勢なく最近遠洋運賃は幾分小締つて來たが、大勢は未だ好轉し難き情勢にある、これがため郵船では航路の對策として、先に、天洋丸、屆波丸、佐渡丸、コレア丸、加古丸外四隻即ち總計九隻六萬五千トンの繫船及解撤船を斷行したが、今後は更に明年一月迄に、シヤトル、南米、濠州の各航路にわたつて合計七隻、約四萬三千トンの繫船を計畫中である 一方、最近郵船のトリオ(三羽烏)として新造され、目下アメリカ航路に就航してゐる、本邦最大、最新の淺間、龍田、秩父の三隻は船價償却を控除して一航海にそれ〴〵約十二萬圓見當の缺損を招きつゝある態度であり、しかも、最近ダラー汽船の新造にかゝる巨大船エンプレス、オブ、ジヤパン號(二萬六千トン)の建造力にはこれら龍田、秩父、淺間の三船は到底太刀打ちが出來ないのみか、更にダラー汽船は、エンプレス、オブ、ジヤパン號級二隻を建造する模樣なので、今後郵船のアメリカ航路は、ダラー汽船によつて益々壓迫されることは必然の情勢となつて來た、かくて郵船はアメリカ航路の不振と、濠州シヤトル航路の不振等とで今期は或ひは無配當となるかも知れない模樣である、他方商船の今期業績も近海の荷動き激減で前期に比して約二十五萬圓見當の運賃收入減となる見込みで今後順調に推移しても收支は漸く相償ふ程度か或ひは最惡の場合を豫想して約三、四萬圓の損失となるやも知れない狀態である、海運界の前途がかくの如くなので今期は各社とも何れも無配にならうとする形勢にあると

京仁取の合併反對
反對同盟會組織

【仁川電話】十月下旬に開催される仁取株主總會を前にして仁川在住の仁取株主約廿名は十一日午後八時から仁川公會堂に參集し、京仁取合併反對の株主同盟會を組織するため協議すると

京城延市開始
來る十三日頃

京城延市場は手續上の關係その他で、當初の豫定であつた九月六日には開市出來なかつたがその後當局との交渉漸く纏まり愈々九月十三日から開始し得る模樣である

殖銀臨時總會
廿日に開催 理事改選を附議

殖銀では來る廿日午前十時より同行內にて臨時株主總會を開催し監事二名理事三名任期滿了に就き改選の件を附議するが任期滿了の監事は寺尾榮、原邦造、理事朴泳孝、森悟一、高久敏男の諸氏である

春繭を手持ち
二三萬石もある 龍山の初取引

鮮內の秋繭は昨今漸く出廻りはじめたが、未だ成盛期に入らず、京城以北の道においてやゝ活況を呈して來た模樣である、京畿道においては九日龍山において一貫一圓八十錢で仲買との賣約が成立した模樣である、なほ本年は稀有の糸價暴落のため未だに春繭を多量に抱んでゐる向が相當あり、生產者手持のものは僅ながら仲買人の手持せるものは內地との約定はその後になつて受渡不能になつたもの等を合して二三萬石は確實にある模樣である、これ等春繭は平均三十二三圓程度で買入れたもので今手放したとしても仲買人の損失は到底免れぬ狀態である、これ等の春繭は仲買人が先安におびえて倉儲んでゐるが、いつまでも抱へ込んでゐる譯にも行かず、大體秋繭の出廻り濟後漸次消化されるものと見られてゐる、なほ春繭の手持仲買人は平北平南咸南等に多い

秋蠶市況
內地

市名	高値	安値	掛目	出廻
三州新城	[illegible]	[illegible]	[illegible]	[illegible]
同 豐橋	[illegible]	[illegible]	[illegible]	[illegible]
遠州二俣	[illegible]	[illegible]	[illegible]	[illegible]
同 濱松	[illegible]	[illegible]	[illegible]	[illegible]
駿州靜岡	[illegible]	[illegible]	[illegible]	[illegible]
信州諏方	[illegible]	[illegible]	[illegible]	[illegible]
同 上田	[illegible]	[illegible]	[illegible]	[illegible]
同 松本	[illegible]	[illegible]	[illegible]	[illegible]
同 須坂	[illegible]	[illegible]	[illegible]	[illegible]
磐城三春	[illegible]	[illegible]	[illegible]	[illegible]
岩代本宮	[illegible]	[illegible]	[illegible]	[illegible]

綿糸布の鐵道運賃引下
特惠關稅撤廢で

梅田釜山經由滿洲行綿糸綿織物は一ケ年約一萬五千噸の多數に上つてゐるが、九月十六日より安東の三分一減の特惠關稅が廢止されることになつた結果荷主には非常な打撃となるので鐵道省と鐵道局と協調の結果、この安全にして早い輸送路を落くのは誠に遺憾であるとして運賃の引下をなし荷主の便宜をはかることゝなつた、即ち鐵道省は梅田釜山間從來一噸につき九圓五十錢のところを七圓に引下げ、鐵道局は從來釜山安東間一噸につき十圓のところを六圓二十錢に引下ぐる事になつた、これにより鐵道局が拂ふ犧牲は年額約五萬七千圓に達する見込である

人絹布の朝鮮移入增加か
輸出面白からず

每年內地の人絹布輸移出はその三分の一が朝鮮に向けられて居たが本年は支那、印度、南洋からの引合ひが極度に少ないので、本年の朝鮮における移入高は例年に比べて自然に增加の傾向を示すのは止むを得ぬ模樣である、しかし海外事情が前記の通り芳しくないのに拘らず、現在の相場は、朝鮮向としての平織物(一ヤール)二十五錢綾織物(一ヤール)二十七錢と最近急に騰勢を示して來たが、これはいよ〳〵需要期に入つたためで、大阪方面に思惑買があるのと內地の需要も著るしく增加して來たためである、今後としては、海外からの引合如何によつて決せられる模樣であるが、昨年同期に比べるとなほ七八錢方安い

鴨綠江の流筏面白からず
が心配はない

木材の需要期に入り鴨綠江材の流筏成績の如何は注目されてゐるが昨今惠山鎭新乫坡鎭間渴水のため流筏捗々しくない模樣であるが、現在までにすでにその大半は新義州方面に流筏されてゐるので、大した心配はないと當業者はいつてゐる、なほ需要期に入つてからの木材の賣行は當初樂觀されてゐたが都市を中心とする住宅建築の增加や小工事の活況で前年よりはやゝ良好の見込であると

外材の壓迫で 鴨綠江材惱む
打開策が必要

木材界はいよ〳〵需要盛期に入り、昨今相當荷動き活況を呈して來たが、鮮產材即ち鴨綠江材はとかく賣しぶりがちで、外材が獨り市場をろうだんしてゐる、即ち三菱の沿海州材は北鮮各港に續々入荷され、目下のところ五、六萬石が輸入されてゐる模樣であるが、相場が鮮產材に比し安いのと多量の入荷に壓制されてとかく相場は不安定の狀態に置かれ少量づゝ出荷を見つゝある 鮮材としては勢ひ外材の壓迫を受けねばならぬ破目に陷つてゐる、かくて鴨綠江材としては何等か打開策を講ぜねばならぬ事情にあるが、一部業者の間には內々その研究の步を進めてゐる模樣である

京城糖價引下

日糖水曜會では十日午前日糖出張所に會合し、今週の申合値に付き協議した結果、昨今精糖市價が二十一圓八、九十錢と水曜會の申合値を八、九十錢も下廻つて居るので今週の申合値を前週より六十錢引下げ二十一圓と申合せた

鮮銀帳尻 (九日)

發行高	[illegible]	△[illegible]
正貨準備	[illegible]	[illegible]
保證準備	[illegible]	△[illegible]

日銀帳尻 (九日)

發行高	一、〇四八、[illegible]	減[illegible]
正貨準備	[illegible]	減[illegible]
限外發行	[illegible]	減[illegible]
貸出高	[illegible]	減[illegible]

東京コール (十日)

翌日拂	一錢五厘五毛乃至一錢一厘
無條件	一錢九毛乃至一錢一厘
普通	一錢五毛乃至一錢一厘

對外爲替相場 (九日)

對英	二志〇片八分[illegible]
對米	四十九弗八分[illegible]
對支	百二十四兩八分[illegible]

海外經濟電報

倫敦銀塊	一六片[illegible]
米棉	[illegible]
印棉	[illegible]
スチール株	一七二弗[illegible]
アナコンダ株	四八弗[illegible]
日米爲替	四十九弗八分[illegible]
英米爲替	[illegible]
紐育銀塊	三十六仙[illegible]

穗落

財界ゴシツプを賑はすことにおいて最も人氣ものだつた殖銀の理事改選がいよ〳〵本月末の廿日といふギリ〳〵の日に行はれる▲問題の鍵を握るものが有賀氏と來てゐるので顏色でよむなどいふことは絕對不可能▲いろ〳〵の噂や、推測もあるがこの際一切は燒いておいて蓋明けを待つとしやう▲殖銀ではこれとほゞ期を同じうして、停年制に抵觸する長老連の勇退が行はれるらしい▲人間は年齡だけを唯一の標準とする譯には行かぬ▲勇退組のうちには殖銀のために惜い人物もゐる▲特に永い間の經驗は一朝にして捨て去るに忍びないものもあらう▲しかし、社會は流轉する▲あとから〳〵と新しい人材が擡頭しかけてゐるとすればこれ等のため道を開くのも攝理に從ふこととなるものだ

株式

仕手關係の小浮動

前場 九日後場軟調の機先、今朝も阪地の依然たる不味に仕手は益々氣乘らず只大新四十一圓二十錢東新八十八圓五十錢の寄から引四十錢で僅かな手合せがあつたのみで全く冴へず閑散を極めたが止値に比し大新同率東新二十錢高であつた

後場 前場小浮動の機先、後場も阪地の不冴を入れて仕手は一齊見送り只東新の步み八十八圓五十錢高殆ど十枚のバイカイがあり結局膠着狀態を續けてゐた

長期 [illegible]

刺戟のない間は現狀に推移

現今の株界は採算不明の時代と言つてもあへて過言ではなく諸株の採算の根據を得ることが出來ないため業態を論ずるもの極めて稀である、[illegible]實際上採算を度外視して人氣の集中する投機株に向つてかゝることゝなる、この意味から東新は意外の強調を續けてゐるのである、ある者はこの東新高を目して政變氣構への反映なりとし、現內閣倒壞せば政友會の天下となり、政策轉換、金輸再禁、新平價制定の順序となり、株式の暴騰を現出せんと期待する者が多いためだと觀察してゐる、かりにこれが當を得てゐるものとすれば東新のみでなく當然雜株にもその影響が來なければならぬ筈である、即ち日本經濟の建て直しが一朝一夕の業でなく各種事業株の買時代が容易に到來しない限り株界も暫くは昨今の狀態を續けるより外あるまいと觀測されてゐる

東新逆日步

今朝の代引見は大新普通二十枚受で二百十枚となり東新は日步、洪設の二十枚受渡しと松山十枚受日步十枚受で結局二百四十枚の不足を示し逆日步廿六錢がつけられた

商內更に萎縮

昨今の相場は只主關係によつて小浮動を繰返すと言つた調子なので仕手は益々萎縮し今朝の如きも大新東新に對し合計一八〇枚の手合せがあつた、うち三〇枚以上の手口左の如し

大新 賣方德榮三〇▲買方德榮三〇

東新 賣方松山八〇▲買方大林八〇

本玉

十四日前場までにおける百枚以上の建玉左の如し

京取 賣方德榮二〇〇洪設一九〇▲買方松山二九〇新田一九〇山口一〇〇

大新 賣方德榮四六〇立山一二〇▲買方松山三二〇立山二八〇正崎二五〇山口一二〇田中道一一〇

東新 賣方德榮九〇〇立山四〇〇白榮二六〇洪設一〇〇▲買方田中道一、二一〇松山四九〇正崎二三〇新田一〇〇

現株屋デ朝鮮ニ古キ歷史ヲ有シ確實ト敏活ヲ定評アル
ベニマゴ現株店
本店 釜山府本町二ノ七
出張所 京城長谷川町 電話本局[illegible]番

東株定期取組況

東株市場の九日後場までにおける短期東新の取組高は十九萬一千百十枚で賣方五十四店買方五十店であつた

安取受渡

昭和五年九月十日限の受渡左の如(單位圓)

銘柄	株數	受渡値	代金價額
安取	五六〇	八	四、四八〇

つよきよわき

株式 株界の人氣も幾分緊張をなしてはゐるが相場は相變らず雜株物色買に對する東新株の獨步的騰調を續けてゐる

▲ある者はこの逆行的狀態を眺めて政變氣構への反映なりとし現內閣倒壞せば政友會の天下となり政策轉換、金輸再禁、新平價制定の順序となり株式の暴騰を現出せんと期待するもの多いとみてゐる

▲假にこれが政變氣構への買人氣とすれば當然雜株にも波及すべきものであつて東新株の獨步高相場が久しきに亘つて持續さるべきでなくこの觀察は當を得ないものである

▲表流と底流との混流する所は必ず咫尺を辨じ得ざる濃霧を生ずるとか、現在の株界もそれに似て政變說を基調とする表流(買)と金輸を基調とする底流(賣)の混流で目先不明の濃霧を生じてゐる

買思惑は危險
單なる噂頭

最近は株式界の人氣も幾分緊張味をみせてゐるが相場は相變らず雜株物色買りに對する東新株の獨步騰調の逆行氣配を續けてゐる、何分政界からは皮肉なる影響を株界

株式 (十日)

京取短期	寄付	大引	高値	安値
京取 前	[illegible]	[illegible]	[illegible]	[illegible]
京取 後	[illegible]	[illegible]	[illegible]	[illegible]
鐘新 前	[illegible]	[illegible]	[illegible]	[illegible]
鐘新 後	[illegible]	[illegible]	[illegible]	[illegible]
大新 前	[illegible]	[illegible]	[illegible]	[illegible]
大新 後	[illegible]	[illegible]	[illegible]	[illegible]
安取 前	[illegible]	[illegible]	[illegible]	[illegible]
安取 後	[illegible]	[illegible]	[illegible]	[illegible]
東新 前	[illegible]	[illegible]	[illegible]	[illegible]
東新 後	[illegible]	[illegible]	[illegible]	[illegible]

京取長期 (現定と日步)、大株短期、大株長期、東株短期市場、東京現株、期米(十日)、仁川、東京、大阪、兵庫、下關、桑名 各場の相場表: [illegible]

市況 (十日)

鮮內延べ、大阪期米、大阪正米、大阪棉花、大阪市中外相場、大阪綿絲、横濱生糸、大阪砂糖、大阪砂糖現物 各相場表: [illegible]

京城手形交換高(十日) 枚數 [illegible] 金額 [illegible]

期米

無難見越の賣物で 無造作に崩る
地合は益々惡化の傾向

前場 今朝阪地は天候の恢復によつて百二十日の厄日無難見越しの賣物で期近は正米高に依然手堅い先限は反對に六錢安に寄付き、その後阪地安を受けて賣氣を強めの賣物や形勢不良と見て投げる小口買方のなげ物小波みに二節は脆ろく二十錢と崩れ三節は更に十六錢と落ち期近高にこの邊一寸賤りの商狀を呈したが東京安に強く阪地に寄付き[illegible]引際は遂に八圓の關門も無造作に割つて九十九錢と更に墜落し相場の地合は著しく惡化して前場を終つた

▲要するに強氣は強氣として押目を買つており弱氣は弱氣として戾りを賣つてゐるがそれも玉數は少く薄利に甘んじてゐるそれだけ閑に活氣がない

▲これでは二百二十日の厄日を懸念した連中も氣の揉み甲斐となる順である

期米 晩になると雨が降り朝はカラリと晴れ實に申分なき好天候

▲然し三大厄日は無難に過ぎたとしても彼岸日和がもつれたりすると立派な上げ材料となるので

後場 前場厄日無難見越しの賣物で無造作に氣崩れし機先、後場も阪地氣醱めの賣物絕えず先限十七圓九十錢と更に九錢安に寄付き二節は小口手らの買物で九十錢を引返したが目先は依然險惡の狀態で結局閑期の如く大引した

貢の下げ時か
來月後が

[illegible]

月末戾とも觀る

この期近に對しては期に受米を[illegible]要すべき大手筋としては見當らないが何分正米より一圓以上も割安を開いてゐる上に最近はその正米が內地方面へ好く捌けこの邊當く[illegible]ならぬまでも下げるに下げられない情勢にあるため勢ひ期近もそれに牽制されこの過强硬を維持する外なき商狀である、從つてこの期近は今後正米次第では未だ引締める餘地があるのみか正米が向好く捌けるとせば小口物ながら採算の買物を喚起し月末は引戾すやも知れないと見る向が多い

常堂前場情報

【大阪電話】危日平穩、早合思念も一掃されて[illegible]

大阪市中在米高

十日現在は百三十二萬九千百九十俵と前日の在米高に比較して二萬五千四百八十五俵の減少である

木浦延べ (十日)

[illegible]

正米

此邊は寸進尺退

前日は一寸下落の商狀を呈したが本月は久復新安値に墜落しいつまで經つても弱味は去らない、是れ稍確定し新米築買古米投拂ひの氣分で目先としては出足となるものと見るべく、要するに眞の下げは來月後であつて步がないと見る玄人筋が多い

次第に弱るか

期近は正米の強硬や品揃れの爲め依然強硬を維持してゐるが先限は久復新安値に陷落し全く底値知らずと云ふ商狀である、是れは問題の二百二十日も無難見越しの賣物が嵩みに依るのは勿論、肝心の阪地や東京が向方一派の活動に依つて賣方としては此邊賣崩切る手掛りがなく賣方の爲すがまゝに委すより外なき結果である、從つて今後共この好順を以つて[illegible]

京城 丸キ三等二十九圓五十錢[illegible]

大豆 十四圓六十錢長湍十四圓鐵原十三圓七十錢

仁川 丸キ角チ丸チ行以三等[illegible]

釜山 三大厄日の無難見越し[illegible]

群山 全國共に厄日平穩思ひなが正米[illegible]

大邱 懸念された三大厄日も無難と折紙が付いて各地は亦も下げ足となつた[illegible]

木浦 定期の溯落入報に依然[illegible]

各地の天氣 (十日)

東京	晴天	木浦	曇天
大阪	晴天	群山	曇天
神戶	晴天	雄基	曇天
下關	晴天	城津	曇天
福岡	晴天	元山	曇天
新義州	曇天	大邱	晴天
仁川	曇天	釜山	晴天
京城	曇天		

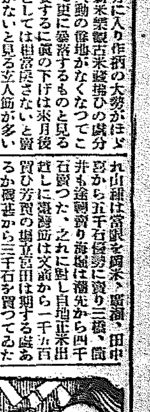

川合又五郎 (2)

鳥江鐵也作 佐藤松華畫

三河武士 (二)

明け方の空氣を破つて川合は叫んでゐる。

『卑怯だ！卑怯だ！』

その聲にもかまはず、大友は八平をかばふために榧藏にはげしく斬つて行く。

榧藏は一時に二人の敵を持つて少しおどろく、その隙に乘じて大友、こゝぞとばかりに斬り込んで行く。

『卑怯だ！卑怯だ！』

川合も今は太刀を引拔いて、大友の切先をチヤリンと受止める。

『大友どの、貴殿の方から約束を破らるゝ上は是非におよばぬ、この川合半左衞門お相手申す』

『もとより好む所、いざ來い』

と大友と川合、八平と榧藏、この二組は馬場先の片隅で、切先に火花を散らして戰ふてゐる。

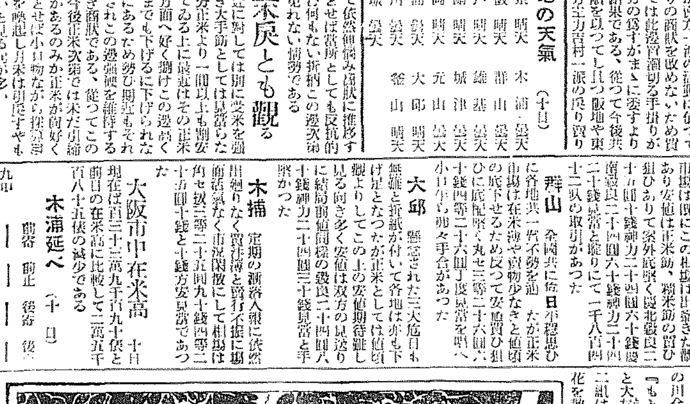

やがて榧藏は八平を[illegible]から斬り下げて倒してしまふと、血刀を提げて大友にかゝつて行く。

『榧藏、武士と武士との一騎打だ助太刀致すな』

川合は榧藏にいふ。

やむを得ず榧藏は少しはなれてこれを見物する。

川合は激しく大友と斬り結んでゐたが、一太刀、大友の眉間をグザツと斬つたかと思ふと、大友はめくら打に川合に斬つてかゝる。

川合は充分の余裕を見せながらまづ大友を胴切にしてその場に倒してしまふ。

『旦那樣』

うれしさうに榧藏は川合のそばに走り寄る。

『榧藏、やつた！』

主從は呆然と、明け方の薄光りの中に顏を見合はせる。

『お、お、お目出度うございます』

榧藏の聲は震へてゐる。

『其方は傷はしなかつたか』

『ハイ、お蔭でかすり傷一ツも致しません』

『それは何よりおや、あたりに人影は見えぬか、よく注意して見るがよい』

『ハイ、いづくにも人影らしいものも見えません、旦那樣、この上は如何なされます』

『誰も見てゐるものがなければそれもよし』

川合は血刀を大友の死骸の衣服で一ぬぐひ拭つてから、元の鞘におさめる、榧藏も血刀を拭いてをさめると、二ツのむくろに目を落して

『旦那、この亡骸は如何いたしませう』

『このまゝにも捨ておけぬ喃、いつそ荒川の流れにでも落してやるか』

『では左樣いたしませう』

榧藏は二つのむくろを兩手にブランと下げて立つ。川合がトボトボと、森の近くを流れてゐる荒川の方へ歩いて行くあとに、榧藏はしたがつて行く。

ドボン！

ドボーン！

二ツの氣味惡い響高い水聲が靜かな空氣の中にひゞく。

川合主從はやがて流れで手を洗ふと、何か耳もとにさゝやき合ひ乍ら、秩父街道へ出た。

そのころ、白々としのゝめの空は明け放れて行く。

街道筋の木立からは、ツイツイと鳥が啼聲も立てずに飛立つてゐる。

小刻みに急ぐ川合主從の足は、東の方へ東の方へ……。

しかし、明け行く空に向つて急ぐ二人のうしろの秩父街道には、黑い陰影が細長く映つて、それがどこまでもついて行く樣である。

空の彼方から春の太陽がかゞやきのぼる樣になればなるほど、その二人が街道にのこして行く影の色は濃くなつて行く——。

輕くて實においしい ベビーパン (赤ちやんパン) 明木 明治村屋

代表的なら漬は 殖產なら漬 永樂町市場 本舖 田中漬物店

京染なれば京屋

京城日報
朝刊
本紙朝夕共十二頁
發行所 京城府太平通一丁目 合資會社 京城日報社

中里介山作 大菩薩峠

普及版短期提供

期間 十月末日限り

見本進呈

東京日本橋區呉服橋 春秋社 振替東京二四八六一

見よ、暴風雨の如き賣行!!!

『大菩薩峠』は著者少壯二十四の時の着筆で、爾來間斷はあるが、執筆既に二十年になる。此の點その量に於てこの小説は確實に世界第一を獲得し然かもその間今日に及ぶ迄讀書界人氣の中心となり、反復幾度するも讀者に倦かれず、永久の生命をもつ點で、日本文學の大脊梁骨を成す源氏、平家、太平記、八犬傳の脈をうけ、現代日本を代表して、質的にも世界的古典たるに足るものがある。

その特長といへば、ユーゴオの『ミゼラブル』に似て寫實的分子はこれより富み、トルストイの『戰爭と平和』よりリリカルな點で勝る。かゝる大作は眞に國民的偉大を語る表象といつてよい。

『大菩薩峠』の理想は上求菩提、下化衆生の語に盡きる。その描くところは人間太初以來の業障諸相の斷面圖である。複雜轉變する人間靈魂の寫し繪である。作中の水劍、腥血、鬪爭、忿恚、愛慾、復仇、何れとしてその方便たらぬはない。時間的背景を幕末にかりてゐるが、所謂時代小説ではない。描寫は詩美に富むが所謂藝術的作物たるに止まらぬ。時代を超越し、文境を超越し、いな藝術そのものさへ超越して直ちに崇奉の心臟を把むところ、宗教的聖熱の域に入るものがある。

第一冊―第七冊迄各壹圓・第八冊に限り壹圓半　送料各二十錢

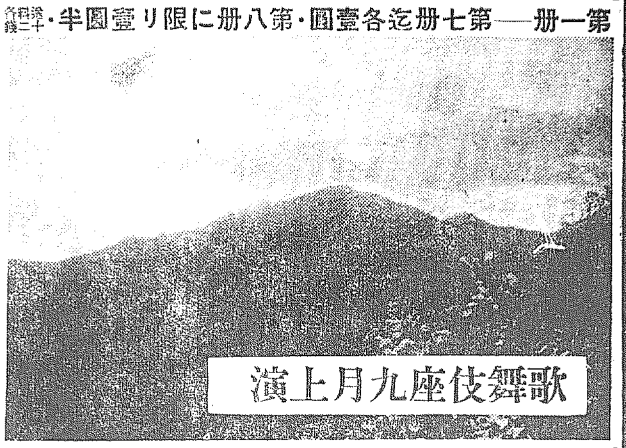

歌舞伎座九月上演

目次

第一冊　甲源一刀流の卷・鈴鹿山の卷・壬生と島原の卷・三輪神杉の卷・龍神の卷・間の山の卷
第二冊　東海道の卷・白根山の卷・女子と小人の卷・市中騒動の卷・駒井能登守の卷・伯耆安綱の卷
第三冊　如法闇夜の卷・お銀様の卷・慢心和尚の卷・道庵と鰡八の卷
第四冊　黒業白業の卷・安房の國の卷・小名路の卷・禹門三級の卷
第五冊　無明の卷・白骨の卷・他生の卷(上)
第六冊　他生の卷(下)・流轉の卷・みちりやの卷
第七冊　めいろの卷・鈴慕の卷・Oceanの卷
第八冊　年魚市の卷　―菊半截判五百頁―　挿繪 川合玉堂 伊東深水

書下し第八册 年魚市(あいち)の卷 愈々十日發賣

書下し第八册に就いて

今度出版の大菩薩峠第八册「年魚市の卷」は未だ新聞にも雜誌にも發表したことのない書下しのまゝの處女出版である。恰も名刀の新たに砥を出でた趣がある。「年魚市」といふのは「愛知」の古名で本野と入川の地、日本の國の中原、前朝こゝに生れ、信長、秀吉もこの地に生れた英雄の本場である。そこへ道庵米友の兩彌次が不意に出現して米藏祭を舉むところからこの小説が始まる。名古屋の金の鯱を見て豐臣と加藤の末路に涙を注ぎ、美人と壯士、名古屋女と宮重大根の甘いのに涎をたらす無頼漢がある。道庵先生は英雄の跡を偲ばんとして弾び出れ、宇治山田の米友は遙かに故郷の山を望んで故人を想ひ、悲憤の涙止め難く、偶然間の山の幼友達に邂逅して歸心悄心押へ難く、挽じて白骨温泉に留るお雪ちやんは身邊何となく不安を感じて胆之助を誘ひ、飛驒の奥の與白川郷に遁れんとする。一旦白骨谷を出た宇津木兵馬は飛驒の平湯に至り、佛頂寺、丸山等の亡者に取りまかれ、北の方鏑巾の立山に登らんか、南して再び濃尾の野に行かんかに迷ふ。お雪ちやんの切なる心を感泥する胆信法師は進んで單身白骨の奥に無明の旅を樂しむ。自稱神樂師の一行は白骨谷に止まり壯士と奇女とを迎へて恣に中原經斷の陰謀を論議する。惡女お銀様は甲州の故郷に發君の成を遁しらして新たに惡女塚を築かうとする、一方名古屋女流演藝界に鬱勃たる新興の意氣ありと聞いて、腕ためしに乘り出さうとする女興行師お角が道を拒けて立寄り、お銀様を説き落して旅に連れ出す。更に局面房州に及びて駒井能登守は遠船の事業成り、今や航海學と天文學に熱中し、潮汐の茂太郎はその傍に在りて不相變聲典を唄ふ。謳島洋に遊べる田山白雲は奥州の藤を知らず、更に北上して陸前の松島に狩野永徳を究めんとする――その他神尾主膳が知られざる頽落の生活、四十八貫目の千枚分銅を目がけて走る怪盜七兵衛、弱の仕と善行の爲に卑者の行ひに近き與八とお松の最近の消息、天上と地下とを通じて白業黒業の諸相を巻に横溢して、作の大理想大乘遊戲三昧の一々の曲折を成す。これ前に古人なく後ろに來者無き三世遍方貫流の大戲作。

猶本篇には「大菩薩峠是非」を附録とし、讀者より寄せられたる忠言、批評、訂正、敬戒感想の一部分を掲載す。これ原作を補足す。紙上の註釋たり。

教授十餘年 卒業マデ練習シ就職紹介 絶對責任
公認 自動車運轉士養成
月收八十圓、百圓ハ容易 目下入學ノ好期 無試驗入學許可、寄宿舍有リ
規則一錢切手封入申込 京城府岡崎町停留所前
官認設立 朝鮮自動車研究所

大使館 ゾルフ閣下 推薦 監修
新ドイツ語講座
獨逸語のＡＢＣより高等程度迄全十二卷の系統的大講座、新學期開始入會は今、第一卷より順序よく、實物並内容見本は全國書店に在り品切の節は直接本社へ、申込と同時に送本す。
特典付新會員募集
新装凝らせる改訂版出現、添して貳千部限りの限定出版、忽ち〆切られあり、御申込は早きを要す。
ガルテンハウス
本講座會員にのみ無料頒布される獨逸語指導雜誌
申込金不要 毎月拂一圓(一冊)半年拂五圓九十錢 一年拂十一圓七十錢
獨逸語研究社

朝鮮語講義録
講師十數氏執筆　（內容見本進呈）
本講義録は全然初歩の人を一ヶ年十二卷の講義に依りて第三種受驗の實力を養成せしむる目標の下に編纂せるものにて朝鮮語を學ばむとする者の無二の好指南書也（一ヶ月六十錢、六ヶ月三圓四十錢、全期六圓五十錢）
京城太平通二 朝鮮語研究會 電本一五七〇番・振替京城七六六番

食思減退に卓効ある
銀粒仁丹
은 립 인 단
●仁丹は滋强、調聲、精神爽快、口腔芳香、保健救急の爲め
氣分惡しき時　口中惡臭の時　音聲を使ふ時
執務勉强の時　疲勞倦怠の時　舟車旅行の時
運動散歩の時　集合觀劇の時　宴會喫煙の時
食前食後　訪問接客の時　惡疫流行の時
日常之を「護身藥」として二、三粒絶えず活用あれ
潤化第一 口中香錠 仁丹
大需要期に當り 大增量敢行
藥味も粒の大さも勿論同前
十錢包(八十粒)を 百五十粒に增量
二十錢包(百六十五粒)を 三百二十粒に增量
容器附卅錢包(二百五十粒)を 四百粒に增量
德用五十錢函(五百五十粒)を 一千粒に增量

ロシヤ飴
安東縣市場通 大山堂

カメラと材料

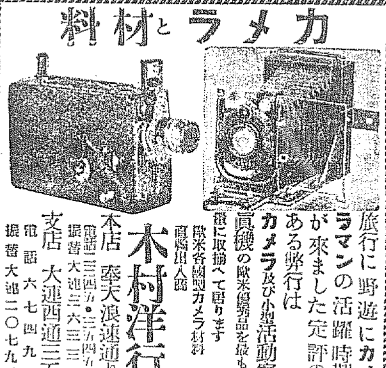

旅行に野遊にカメラマンの活躍時期が來ました 定評のある弊行はカメラ及び小型活動寫眞機の歐米優秀品を最も完備に取揃へて居ります
歐米各國製カメラ材料 直輸出入商
木村洋行
本店 奉天浪速通り 電話三三四九・三六三三番 振替大連三六三三番
支店 大連西通三五 電話六七四九番 振替大連二〇七九番

日本共立火災保險株式會社
資本金五百萬圓
一、當會社は確實を本旨とし御便利に業務御取扱可申候
一、當會社は損失を公平且つ迅速に支拂可申候
電話又は御一報次第社員參上可仕候
本社 東京市京橋區銀座西六丁目二番地五 取締役會長 原 錦吾
京城出張所 京城府本町三丁目三九番地(電話本局長一六六六番) 出張所長 三鍋才次郎
鮮內代理店所在地 京城、仁川、水原、[illegible]

自慢にならぬ世界一
百名に對し五十三名の蛔蟲病者で世界一だがあまり自慢にはならない
マクニンはこの蛔蟲を的確に驅除して何等副作用の無い世界一の藥です

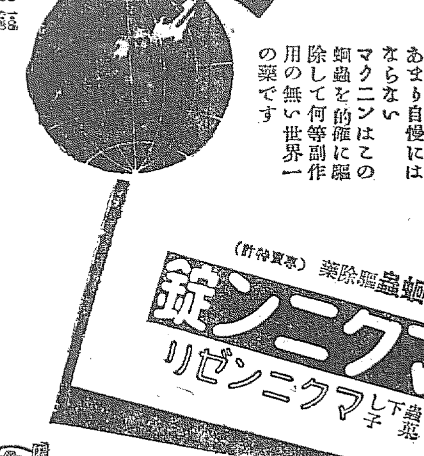

世界一の蛔蟲驅除藥（專賣特許）
マクニン錠
蟲下し子供藥 マクニンゼリ
マクニン錠 マクニンゼリ
「恐ろしい蛔蟲」と題する册子あり御申越次第進呈
大阪道修町二 藤澤友吉商店
M―256

森永ドライミルク

國產ミルクは品質新鮮度に於て外國品を凌ぐ。（農林省發表）
森永ミルク
商工省・農林省にて優良國產品として推薦を受けたる本品は品質舶來品に優り價格は二割方安い。
皆様！ 日本の赤ちゃんは森永ドライミルク、森永ミルクで、お育てになることが一番賢明ではないでしょうか？
製造元 森永煉乳株式會社
D―47

商業登記公告
右昭和九年九月四日登記
全州地方法院

商業登記公告
右昭和九年八月拾九日登記
全州地方法院井邑支廳

商業登記公告
全州地方法院南原支廳

商業登記公告
全州地方法院安州支廳

商業登記公告
全州地方法院井邑支廳

商業登記公告
全州地方法院原州支廳

商業登記公告
全州地方法院群山支廳

商業登記公告
右昭和九年九月五日登記
全州地方法院加平出張所

商業登記公告
右昭和九年八月拾九日登記
全州地方法院井邑支廳

商業登記公告
右昭和九年九月五日登記
全州地方法院裡里出張所

商業登記公告
全州地方法院南原支廳

樞府硬化

この儘では— 審議續行も無駄
條約も成立しがたい
返附論さへ傳はる

【東京電報】十日精査委員會散會後の樞府の居殘協議に於ては、政府の數字的明答なき限り國防の缺陷をこの儘容認して本條約を成立せしむる事は出來ないといふ事に大體の方針を決したと一部に傳へられてゐる。即ちそのいふところは政府當局は次回に於ける國民負擔輕減問題の質問戰を以て打切り、奉答文提示要求を最後のとゞめとして遂に逐條審議にも入らず、來週十五日頃樞府側のみの委員會を開き正式態度の決定をなすべく、或は倉富議長より若槻內閣末期の緊急勅令案に對し執つた前例の如く本案撤回の勸告を政府になす事となるやも知れず、政府がこれを容れざる時は堂々本會議に於て審議不可能の返附論の可否を決する事態に立至るべしと傳へられてゐる

第九回樞府精査委員會
相變らず押問答
審議捗々しく進まず
次回は十二日開會

【東京電報】十日のロンドン條約樞府精査委員會は午後一時より約三時間開會、午後四時五分散會したが、政府出様如何に依つては審議の一時打切りも憂慮されたので開會に先立ち平沼副議長、伊東委員長、金子、荒井、河合、水町、山川各委員間に打合せを遂げたる上會議に入り、直ちに質問に入つた。この日の質問者は金子、山川、水町、荒井四委員で、水町委員は本日初めて沈默を破つた。この日の質問點は補充計畫及び軍縮剩餘金に依る減税計畫に關するものであつたが、奉答文問題は當然出づべしと豫想されてゐながら遂にこれに觸れるに至らなかつた

明確な數字を
言へと詰寄る

政府側は補充計畫に就てはなほ海軍當局にて立案中なるため數字上の說明は不可能なりと答へたるに對し、樞府側は『軍縮が軍擴の結果とならざるや』『補充計畫と國防充實の關係如何』を質し、政府側は『軍擴になるとはない、補充計畫を以て國防計畫に劣らぬよう取計ふ』と答へた。樞府側は更に政府は減税につき明瞭なことを答へぬといふが、そもく減税は今回の軍縮會議の目的ではないか、條約調印後六ケ月を經過せるに拘らずその大綱も出來てゐないことは怪しからぬ、政府の無誠意と怠慢を示すものではないか。減税計畫の立たぬのは政府が海軍當局に一札を入れたためではないか？と質し、政府は減税は間違ひなく實行する。たゞ豫算編成に至らぬため數字を示し兼ねると答へ、樞府側は更に『剩餘金は主として減税に使用するに間違ひなきや』と突かけ、政府側は『補充計畫とうまく按配して使用する』と答へたが、政府が主として剩餘金を減税に充つべしと斷言せる事について委員側は痛烈な質問を浴びせ明確な數字の提出を求めた

別報　【東京電報】十日の第九回樞府精査委員會では先づ伊東委員長より兵力量、負擔輕減の問題は條約を如何に取扱ふかの根本問題だから政府は審議の促進を圖るため率直に答辯されたいと五寸釘を刺して委員の質問に入つたが、問答の要點左の如し

問　條約に依り我國の海軍力は如何になるか

答　大巡は五萬噸、輕巡は七萬三千噸增し、驅逐艦は十四萬噸、潜水艦は二萬九千噸縮小となる

問　噸數の比率では日本は對米國に對し七割となるも、所有艦は古物ばかりで戰鬪力はそれ以下の比率となるがこの補充策如何

答　艦船改裝を徹底的に實施し新兵器を採用する

問　三大原則の讓歩に對する補充策ありや

答　軍令部でその大綱は出來てゐるが、細かい點は目下研究中である

問　その大綱如何

答　艦艇の內外において艦艇建造、航空隊充實、新兵器の採用を固執するが未だ財務當局の承認も政府の承認もうけてゐない

茲で論議いよく白熱化して行く

問　斯る抽象的說明では條約の是非を決し得ぬから具體的說明を聞きたい

答　補充計畫は軍部で、負擔輕減は財務當局で考究中で今はいへぬ

問　ロンドン會議參加當時に大體說明があつた筈でないか

答　本條約の如くだから政府に信頼されたい

問　負擔輕減の內容如何

答　砂糖、織物消費稅輕減、營業收益稅、地租免稅點引上げ等だが詳細は未定

問　負擔輕減と補充計畫は兩立せず、條約は無意味とならぬか

答　初年度には減稅は多く望めずとも、逐年好くなると確信す

と政府は前回より進んだ答辯をしたらしいが、なほ精査委員の滿足を得るに足らず四時五分伊東委員長より散會を宣した。次回は十二日午後一時より開き、政府よりは相變らず濱口、幣原、財部三大臣のみ出席すると

大海軍論者以外は贊成
本多氏の說明
公正會政調に於ける

【東京電報】本多熊太郎氏は十日午後一時半開かれた公正會政務調査會總會に招かれロンドン條約について說明し『大海軍論者以外の米人は今回の條約に非常に滿足してゐる』と述べた

數字的說明は
まだ不可能
樞府委員會散會後
首相藏相と打合す

【東京電報】濱口首相は十日の樞府委員會散會後井上藏相を招き約三十分間懇談したが、右は同日の委員會にて補充計畫と減税の關係につき樞府側の質問を受けたにつき次回委員會における答辯を整へたるもので、藏相辭去後首相は更に中島秘書官を藏相官邸に遣はし打合をなした。しかして委員會は財政問題に入つた譯であるがなほ藏相の出席を要する程度のものでなく又問題の補充計畫に要すべき經費および減税額については補充計畫が未だ決定せぬので、政府はその數字的說明は不可能であるとの建前を以て臨むことゝなつた。首相と會談後井上藏相は語る

今日(十日)は時間があいたから首相から樞府の模樣を聽いて見た、軍縮剩餘財源による減稅のことも問題になつたらしいが大體論であつて細い數字のことについては觸れてゐない樣だ。答辯方針は既に決つてゐるから今更あわてゝ相談せねばならぬとは何もない、減稅數字が今頃判る筈がないじやないか。樞府の空氣も新聞に傳へられてゐるやうな險惡なものでなく議論は根本方針論であるらしい、自分への出席要求は當分なさそうだ

精查委員
居殘つて打合

【東京電報】十日の樞府精査委員會散會後委員連は二十分間居殘り今後の對策につき打合をなした

財部海相ますく困窮
二重人格云々で八釜しい折柄
加藤大將の抗議で

【東京電報】ロンドン會議全權としての財部大將と海軍大臣としての財部大將との二重人格は軍事參議官會議において遺憾論議され、當時すでに海相は辭意を決したものと傳へられてゐたが、たゞ條約批准の終了前に海相を辭する如きは國民上許されざることであり、同大將は遂にその決意を表明せず今日に至つたのであるが、樞府で軍令部同意問題が起るや、加藤前軍令部長は八日財部海相を訪問『自分は最初明らかに不同意を稱へてゐるに拘らず、樞府にて軍部が同意だと答辯せるは不都合でないか、又樞府側に擧られてゐる材料が自分の手から出て居る如く政府で傳へてゐるのは怪しからぬ』と突き込んだことは海相の立場を一層困難にし、海軍部內でも財部海相支持の色薄れ、又元帥方面でも海相に强大な壓力が迫つて來た模樣で財部海相は樞府方にてその態度を論難さるると共にその進退については最も注目すべき時期が迫り來つたものと見られてゐる=寫眞は財部海相(右)と加藤大將(左)

國際聯盟總會
十日開會さる

【ゼネヴァ十日發電】第十一回國際聯盟總會は十日午前現理事會議長ツメグ氏假議長となり開會された

日支電信交涉
廿日頃開く
我一行上海に乘込む

【上海十日發電】日支電信交涉の本省委員吉野電務局長一行は十日正午永川丸で來滬したが、來る二十日頃重光代理公使と共に南京に赴き同地で第一回會議を開き、その後南京と上海で交涉を續けることになつた。交涉は先づ上海、長崎間の電信協定改訂より開始されることになつてゐる

紅茶の後

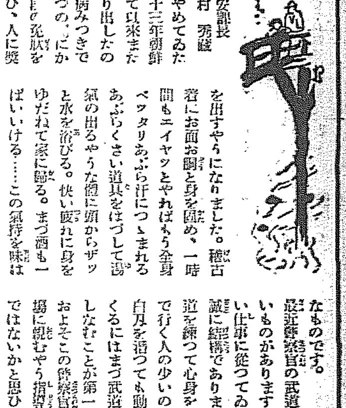

京畿道保安課長　吉村秀藏

まる七ケ年やめてゐた竹刀を大正十三年朝鮮に職を奉じて以來また握り出したのが病みつきでいつの間にか自己の免狀を貰ひ、人に奬められては全鮮武道大會にも顏を出すやうになりました。稽古着にお面お胴と身を固め、一時間もエイヤッとやればもう全身ベッタリあぶら汗につゝまれる。あぶらくさい道具をはづして湯氣の出るやうな體に頭からザッと水を浴びる。快い疲れに身をゆだねて家に歸る。まづ酒も一ぱいいける……この氣持を味はひたいばかりにやつてゐるやうなものです。最近警察官の武道熱もすばらしいものがありますが、危險の多い仕事に從つてゐるのですから誠に結構でありますが、また武道を錬つて心身を鍛へる程度まで行く人の少いのは殘念です。白刃を潜つても動じない膽をつくるにはまづ武道を鍛練的にしなることが第一と考へるので、およそこの警察官が自發的に道場に親むやう指導者は心すべきではないかと思ひます。

記錄的安値
恐怖心理から
連日落潮の株價

【東京電報】昨年七月濱口內閣成立以來一年有余の間に鐘紡その他優良株は大半株價の半減を來し二、三流株に至つては一層甚だしく一般仕手の心膽を寒からしめてゐるが十日の値下りを示すと

	昨年七月高値	十日前場大引	比較安
郵船	六四、五〇錢	二七、一〇錢	三七、四〇錢
同新	二〇、六〇	六、二〇	一四、四〇
明糖	四九、二〇	一三、四〇	三五、八〇
同新	二六、四〇	四、七〇	二一、七〇
日立	一九、三〇	一、三〇	一八、〇〇
富士製紙	七四、六〇	二七、一〇	四七、五〇
同新	三七、七〇	一〇、二〇	二七、五〇

で實際今後不景氣打開の曙光さへ見ぬ折柄だけにその回復も容易であるまいといはれ、値のある內に賣りつながんとする恐怖心理が期せずして今日の如き記錄的安値を出現したものと見られてゐる

商業倉庫
資本金一百萬圓
四分の一拂込み
昨日の懇談會で決定

商業倉庫建設に關する本府における官民有志懇談會は午後四時左の如く決定して散會した

一、會社名稱　朝鮮米穀倉庫株式會社

一、資本金　一百萬圓　四分ノ一拂込

一、倉庫建設場所　主なる米穀輸出港數ケ所

しかして發起人會出席者は加藤鮮銀總裁以下五十名に限り總會出席者を選定することゝし、取りあえず創立委員を選任して委員長には加藤鮮銀總裁を推擧することに決定したが、近日中更に發起人會を開催して創立委員の選任をなし、今年度產米から所期の移出調節を行ふため成るべく早く新會社の出現を期すべく一瀉千里に創立準備を進めることになつた

秋季大演習
行幸御日程
十日左の如く決定

【東京電報】今秋の大演習の行幸日程は高木行幸主務官以下の下檢分後十日左の如く決定した

一、十一月十二日　東京御發輦、同夜名古屋偕行社に御一泊

一、同十三日　岡山御着輦

一、同十四日より十六日まで御統監(大本營は後樂園)

一、同十七日　岡山練兵場で觀兵式

一、同十八日、岡山縣廳へ行幸

一、同十九日、岡山練兵場において岡山、廣島、山口三縣下の在鄉軍人、青年團、女子青年團代表者九萬人に御親閱

一、同日宇野港御發輦(御召艦霧島)

一、二十日、御航海

一、廿一日、橫須賀御着、還御

名勝舊蹟を
懸賞で募集
觀光局の計畫

【東京電報】國際觀光局は外客誘致に資するため名勝風景その他の寫眞の懸賞募集を行ふことゝなつた

武富參與官
廿二、三日頃出發
滿鮮を視察

【東京電報】武富拓務參與官は來る廿二、三日頃東京發約一ケ月の豫定で滿鮮各地の視察に赴むくと

淺野總一郎翁
經過憂慮さる

【東京電報】淺野總一郎氏は歸朝後大磯別邸で靜養中の處十日歸京した、食事の攝取困難にて經過憂慮さる

到る處歡迎を受け
朔州溫泉に到着
十一日は新義州に向ふ
國境巡視中の兒玉總監

【鐵城特電】政務總監は十日午前八時出發、沿道到るところ盛んな歡迎をうけつゝ十一時半朔州に到着、郡廳に入り官民代表者を接見、陳情をうけたる後、同所にて郡廳、警察署等を視察、午後二時同地出發、午後四時多數官民の出迎へをうけて鐵城着、郡廳、警察署等を視察の上旅館に入り、六時半四十五里を走破して本日最終溫泉に入つた。十一日は朔州、義州を經て新義州に向ひ同地に一泊、多獅島をも視察の上十四日朝歸城の豫定である

國際統計
會議代表
第二班入城
第一班は昨夜退城

國際統計會議に出席の歐洲各國代表者第二班廿七氏は十日午後八時五十分京城着列車で入城、關係者の出迎へをうけて六臺の自動車で朝鮮神宮參拜後總督府博物館その他を見物、正午總督官邸における總督招待の午餐會に出席、府內各所を見物、午後四時半府分團國際親和會主催の茶話會に臨み同九時五分京城發列車で釜山に向ふ。なほ第一班は十日午後九時五分京城發列車で退城した。第二班の一行は左の如し

▲ドイツ代表(ボフオード、ブツクナー、ロート、ブラトザーの四氏)▲イタリー代表(キニー、リビ、サボーナ、ンリーの二氏)▲ポーランド代表(ボッフ、サムソンの四氏)▲フランス代表(ガドツクス、デラター、マーチの三氏)▲ベルギー代表(ハース、リマノブスキー氏)▲オランダ代表(メソート、アイスルトの二氏)▲イギリス代表(ピエ、カルキエビ、スタームデストラムの四氏)▲ハンガリー代表(ブリブラム氏)▲スペイン代表(バンデロス氏)▲オーストリー代表(ウインクラー氏)▲エストニヤ代表(フルレリツ氏)

龍鐵軍大勝
對奉天陸上競技

【奉天十日發電】來奉中の龍山鐵道局對オール奉天陸上競技は十日午後二時より奉天グラウンド

西井里より木浦まで
一週間の旅行記 (10)
不二干拓地を見る
山岸(秀)生

海と陸となり、島が陸となる。しかもこれが人の力で出來上つたのだから愉快だ。群山府外にある干拓地不二農村を一行は訪れた。干拓地二千五百町歩、畓二千町歩、築かれた堤防合計三里半であると。そのうち一千町歩を內地人移民者に提供して模範村不二農村を建設の段取りになつたのが大正十二年その年に三十二戸、以後年々移住者を增して現在二百四十二戸を內地二十ケ縣から招致し現在山形村、新潟村、廣島村など縣名を冠した村が二十五出來てゐる、明年三月迄に九十一戸を收容すれば豫定の三百三十三戸に達し、二十九縣の移住民によつて三十ケ村が出來ることになつてゐると。これは干拓地の畓半分の千町歩の話。三百二十余町歩の貯水池を境にして殘る千町歩には朝鮮人小作人が入つてゐる。

一行は先づ不二神社に參拜したがとつては理想的の天候、見渡す限りの平野だ。一昨年と昨年の旱魃で不作を續けた不二農村が今年に喜色滿面、この春は不二神社の豐年踊ひなしとあつて會ふ人每にお祭りさへ遠慮されたが、秋には春の分合せて大々的にお祭りをやり豐年踊りでもやらうといふ意氣込みだ。海の底から生れて七年目漸く干拓地にも將來の希望と根據が出來たかに見受けられた。

不二農村中の代表部落山形村を訪れた。村が出來て足かけ七年目、二十戸の村にはいろく時代がついてゐる、新婚早々にして移住して來た農家に子供は生れ、果物はみのり、花は咲き、野菜は十分、養鷄、養豚など土地の利用は申し分ない。例の支那人野菜屋もこゝでは完全に驅逐されてしまつたといふから愉快だ。道路が雨のため浸水してゐるので堤防の上を歩いたりして我も大部すぎて干拓地の中央にある城山に達した。こゝにはわざく一行のため京城から前晚來たといふ不二興業の社長藤井寬太郎氏が待つてゐた。『私はこの干拓地をやつた藤井であります』と氏は自己紹介をやつた。例なる得意であらう。一行は好意を以てこれを聞いた。朝鮮最初の水利事業である臨益水利組合をはじめ、平北の大正水利と西鮮農場、江原道鐵原の中央水利と鐵原農場および臨沃水利にこの干拓地とを經營主宰して來た氏にはどれだけの苦心があつたらう。いはゞ日本の國土を現在三萬町步擴張したとそれは等しい、七十萬石の大名に獨力でなつたとそれは等しい、今實る干拓地を脚下して物を言ふ氏の得意は察するにあまりある。男子一生の快事であるを思ひ、また朝鮮における民間功勞者として、又鮮の事業家としての氏に一行は多大の感銘を與へられたやうであつた。

城山で少憩した一行はそれから不二小學校に行き、午後三時漸く晝食をとると共に藤井氏の經營談、安井理事の不二農場に關する說明を聽いた。內地からの移住民はまだ全部を收容してゐない。朝鮮人の小作人に對して自作農創設をしたのは去年一人今春四人計五人の小作人に過ぎない、藤井氏の理想である全部が自作農となつて健全な水利組合を負擔するのみで平和な暮しを營むやうになるまでにはまだく幾多の困難があるであらう。しかしこの干拓地も將來の希望は見出された。我らはなんとなく朝鮮全體が明るくなつたやうに感じてこゝを辭した。

日本水力電氣
値下に就て
吉峰氏語る
重役大擧入城

日本水力電氣取締役井上多助氏外十重役は九日夜揃つて入城、十日夜京城發咸興朝鮮窒素工場視察に赴いたが、一行中吉峰技術長氏は天眞樓において最近の內地電力界事情その他につき左の如く語つた

今回の來鮮は別に他意あつてのものではない、朝鮮窒素の野口遵氏が本社の重役を兼ねてゐる關係で、東洋一の工場と稱せられる朝鮮窒素の興南工場を視察に來ただけのことだ、最近の內地電力界では大して目新しい問題もないが、全國的の傾向として電動力料の引下げ要望運動が起つてゐる、これは非常に研究すべき問題で、現在の料金以下に引下げ得る餘地あるものなら需要者の方でも大いに利するところであるから何等異議を申立てるべきものではないが、しかし電動力料なんていふものは一樣に行かぬもので各社の內容によつて、又區域々々によつて論議さるべき問題だと思ふ。たとへば所謂密集地帶即ち都會と散在區域即ち村落の電動力乃至電燈料金といふものは一樣に考へられない。其差の例をとつて見ても村落は需要が少ないために電柱の如きも多く建てねばならぬ、而かもこの電柱には電柱稅がかゝつてゐるので、勢ひその經營だけは加算せねばならぬ。本社でも隨分とこのやうな要望をきくが、本社はもとく多くの會社を合併したものであり、整理しなければならぬ事情から區域的には違ふが可成りの引下げは既にやつてゐる、將來も最低料金の區域を目標として或る程度の引下げをすることにならう

明大勝つ 10-5
對シカゴ戰

【東京電報】シカゴ對明大野球第一回戰は十日午後二時から神宮球場に新田、三宅、藤田三氏審判、明大先攻で開始、バッテリー(明大)中村、島塚、井川(シカゴ)ノールス、アーバン、カヒル、シカゴ三壘打二壘打各一本出たが其の他振はず、十對五にて明大勝つ閉戰五時十分

シカゴ(先)	0	3	0	0	0	1	0	0	1	5
明大	0	0	0	6	0	1	3	0	0	10

人

◇朱榮燦氏(新任忠清南道參與官)十五日出發赴任につき十日挨拶の爲め本府に來訪

◇寺垣本府御用係　釜山出張中の處十日夜歸城

航空往來 (十六日夕到着)

▲宮本元吉氏(東京より)▲宮本ミドリ氏(同上)▲竹崗樗宿氏(同上)▲朴種穆氏(平壤より)

太平漫語

加藤大將も斷じて自分の首を縱に振つた覺はないといひ、政府は決して大將から首を橫に振られた覺はないと言ひ合つてゐる▲縱に振らないものを振つたといはれては大將も沽券にかゝるだらうが、橫に振つたつもりの首を縱だといはれるのはそもく振り方がはつきりしてゐなかつたとも思はれる▲もしはつきり縱に振つたものを政府が橫だといひ拔けるなら怪しからぬ政府だ▲こんな他愛のないものゝ樞府が持ち出してかんかんになるのも樞府として大人氣ないが、しかし樞府委員會と議論つ以上これをあやふやの儘にするわけにもゆくまいから現議は一寸樞府委員會にも同情していゝ▲民政少壯組あたりが、樞府は政府いぢめに沒頭して怪しからんと憤慨してはゐるが、政府がかうなると政府が胡麻化してゐる以上樞府への非難は當らぬ▲つめられる材料を樞府に提供してのか、加藤大將が明瞭を缺く首を振つたのか、世間では縁張り見當がつかなくなる▲あまり世間を惑はしてゐると、正直者で通つてゐる濱口首相の正直が疑はれたり、硬骨で名を賣つてゐる加藤大將の硬骨があてにならなかつたり、大臣大將に價値がなくなる▲この間かと思つてゐたが、田中義一男が死んでもう一年になるといふ。生前呑氣な大將だつたが、生きてゐたらこの頃政界の裏行では相當忙がしく暮してゐるに違ひない▲かなり出鱈目な大將ではあつたが、あゝいふ型の總理大臣は日本には珍しかつた、恐らく今後は再び見られまい!—

◇株式◇
大株短期引跡

大新	四十一圓三〇	(不變)
鐘新	五十三圓一〇	(不變)
日產	十八圓一〇	(十錢安)
東新	八十八圓八〇	(十錢安)

東株短期後場引

	高値	安値
東新	八八、九〇	八八、五

◇朝米◇
各地期米後場止

東京深川在米高　十日

現在は三十萬九千八百六十三俵にて前日の在米高に比較して二千三百七十二俵の減少である

下關二一、四〇▲桑名十一番二一、四〇▲名古屋二一、四七▲金澤一九、九八▲熊本二〇、七三▲大阪最終氣配六十二錢(一錢安)

仁川期米本玉表

當限賣方　丸ウ五〇〇丸五〇〇丸玉一〇〇金メ三〇〇

同　買方　丸イ二〇〇丸福八〇〇丸大四〇〇

中限賣方　丸七、〇〇〇金メ六、九〇〇

同　買方　丸イ三〇〇丸福一、九〇〇丸ウ四、五〇〇丸ス一、七〇〇丸大五〇〇丸玉三、七〇〇丸マ一、三〇〇

先限賣方　丸ウ七〇〇丸七、二〇〇丸マ一、一〇〇金メ四、三〇〇

同　買方　丸イ四〇〇丸福三、七〇〇丸ス四、五〇〇丸大一、五〇〇丸玉三、二〇〇

仁川穀物出入 (十日)

廻着	
[illegible](俵)	ナシ
同(叺)	ナシ
同(糯)(俵)	三八
玄米(叺)	三三二四
白米(叺)	ナシ
大豆(叺)	一四一〇

移出品	
白米(叺)	三三七八
同二斗入(袋)	三九七五
玄米(叺)	三七七八
大豆(叺)	二九九五

群山廻米報 (十日)

	玄米	籾
鐵道便	ナシ	一〇叺
汽船便	ナシ	四八〇叺
牛車便	ナシ	一〇四叺
合計	ナシ	五九四叺

◇商況◇
大連特產相場

豆(單位錢)		
袋入	七三八	七三三
バラ	七二九	七二三
當限	七〇七	七〇五
先限	—	—
粕(單位錢)		
現物	二四八五	二四九〇
當限	二四八五	二四八〇
先限	—	—
油(單位錢)		
現物	二〇四〇	二〇四〇
當限	二〇四〇	二〇四〇
先限	—	—
[illegible]		
現物	五八六五	五八六五
當限	五八六〇	五八六〇
先限	五八九〇	五八八五

滿洲經濟電報

	前寄	前引
安東樣(單位錢)		
當限	—	—
先限	—	—
四平街現物	八一四	八二〇
奉天粟現物	一〇六八〇	—
當限	—	—
先限	—	—
▲出來高(テール)		
安東大豆現物		一九二〇
安東豆粕同		一六八五
安東出來高	—	—

海外砂糖市場

キューバ現糖	一弗三二分五
ジャワ糖 九十月限	八ギルダ四分三
倫敦糖同 同	七志三片三厘

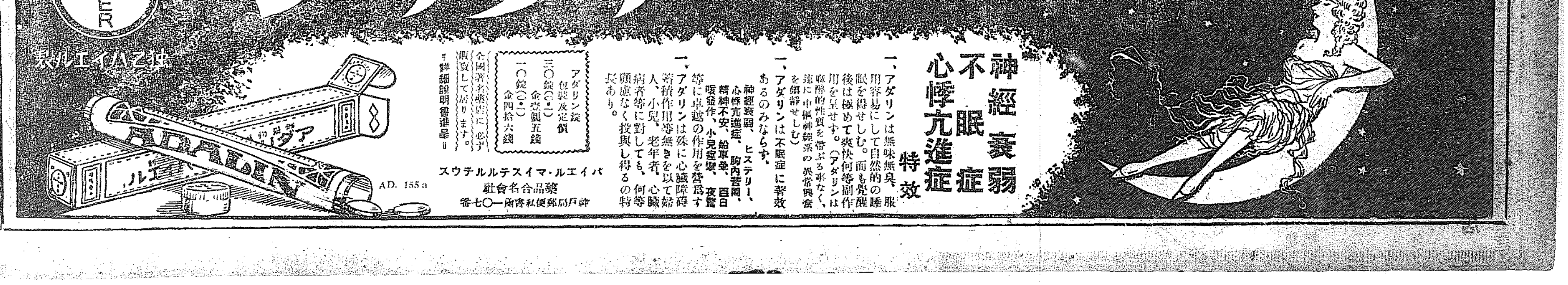

社説

北平政府成立

戰局の大勢未だ定まらず

閻錫山氏は新鄕にて汪兆銘氏と會見したる後、北平に乗り込み九日中央黨部において北方國民政府首席に就任した、汪兆銘、謝持その他の委員も亦同日就任宣誓を行ひここに北方政府は曲りなりにも政府としての體裁だけは出來たと稱してよい。閻、馮、汪の三派を纒めて一丸となすことは相當困難なる事情があり、然してその困難を排除して一綱中に包括するためには、北派に少からざる『無理』が存在することも想像するに難くない。此の『無理』がやがては北方政府が內部的に解體すべき多數の萌芽を醸するものとわれ等は思ふが、兎も角、蔣介石といふ大敵を前にしては一日も早く北方派の陣容を整理する必要があり、殊に山東における一敗以來、人心を新にし、軍氣を引立つる上からも小異を捨てゝ大同に就き、南京政府と相對して北平政府を樹立するとが戰局の上からも焦眉の急務であつた。北方政府といふ範疇の中で、水と油とがよく融和して居るとは思はれないが、今日の要求に水乳渾洽の實を擧げんとを求むるは、求むる方の無理である。何はしかれ、形式だけにせよ、茲まで漕ぎつけ得たとは、北方政局の一進展として注目するの價値は十分ある。完全なる、若しくは完全らしき中心勢力を作るとは北方派に取りては實に焦眉の急務だつたのである。

◇

併しながら、今となつては、折角の政府組織も戰局の上に役導が豫期するが如き效果を招來すべしとは考へられぬ。異分子の相異れる主張を取纒めるために無用の時と努力を費し、張學良氏の參加勸說も今猶その功を奏せずして、當初の計畫の如き內容の充實整頓せる政府を組織するを得ざりしとは何と言つても新政府の一大弱點と言はねばならぬ。追つて約法起草委員會を組織するといふことであつて、一歩一歩順を追ふて政府の完成に努力しつゝあるやうであるが、擴大會議も、約法制定も南方軍との勝敗を無視しては意義をなさぬ。勝つの確信があつてこそ、新政府の權威も生ずるわけであるが果して北軍に十分の勝算があるか否か。皮肉なる觀察者中には、咫尺火山上の舞踏に類する滑稽事と見るものもあるであらう。政府樹立に重大なる意義を持たしめ得るや否やは、之を今後に徵するの外はない。

◇

今や、隴海線方面において南北兩軍の決戰は正に白熱しつゝある。山東線と同時に總攻擊を開始した事であり、此一戰によつて戰局の大勢は一決するとは南北兩方共に十分承知して居る事であるから、戰鬪の猛烈さ加減も想像に餘りあるが、われ等は大體において北軍の顧客ははずして漸次、南軍の威脅を受けつゝあるのではないかと思ふ。意外の隙に、意外の變事が起つて形勢が俄然として激變するは支那においては有り勝ちの事である、殆んど一種の慣例と稱し得るほど頻發する、從つて今後の戰局は全く豫想の外にありといはねばならぬ、そこにまた多大の興味もある譯である、北方のために悲觀するはもとより早計である。

◇

唯この際、われ等は第三國たり支那のために隣邦の友邦たる日本は南北の兩軍勢に對して最後まで嚴正中立の態度を保持し、列國の誤解を招き、支那國民の反感を挑發するが如き事なからんとを外務當局に要望せざるを得ない。日本が南軍に武器を供給したとか精神的援助を與へつゝありといふが如きとは、勿論無責任人の言であらうと思ふが、斯る場合日本の發する態度だけでも支那の戰局には甚大の影響を與ふるを免れない。われ等は此點に關し外務陸軍兩當局が特に嚴重の注意を拂はんことを希望するものである。

朝鮮訴願令

本年內に公布されん　範圍は相當に廣い

朝鮮訴願令の制定については制令の件案上現行の訴願制とも關係が深いので、各局部所管事項に亘つて關係を重ねて目下法務課にて審議中であるが、近く總督、總監の決裁を經て法制局に廻附することになつてゐるから順調にゆけば本年內に公布の見込みである、その範圍は

一、租稅手數料試課に關する事項
一、租稅滯納處分に關する事項
一、營業免許取消に關する事項
一、水利、土木、土地官民有區分に關する事項
一、地方費改に關する事項

等が主とされてゐるが、現行法規のなかに含まれてゐる異議の申立及抗告の規定たとへば林野處分に關する事項、國稅徵收に關する件、土地收用に關する事項、河川令その他も包含し、更に內地に施行せられてゐる行政裁判に關する諸事項も含む頗る範圍廣汎なるものであると

圖們東部線

穩城に工事係設置

豫ねて建設中の圖們東部線は今回第七工區即ち訓戎、穩城間の工事の進捗を圖るため、穩城に建設工事係を設置したが、近く鐵道部を設置する筈でなほ同工區は間組に落札したと

地方豫算も編成難

十分監督する

【東京電話】不景氣の影響をうけ昭和五年度國庫收入は實行豫算額十六億八百萬圓に對し約六千萬圓の減收が見越されるに至つたが、これに伴ひ地方財政の窮乏も甚しく、道府縣市町村を通じ五年度收入總額十四億九千五百萬圓は租稅收入減と滯納により五分の七千五百萬圓の減少を來すべく豫想され六年度地方豫算また編成難に陷るものと見越されるので、內務省は地方財政に破綻を來すを虞れ、今後極力既定經費減によつて歳入補塡を捕顧せしむべく地方豫算編成實行に嚴重監督を加へる事に方針を決定した

過大な見積

關稅收入に對して　非常な非難

【東京電話】本年度租稅收入中特に懸いのは關稅收入で、四月以降七月までの實績は四千六十四萬五千圓で前年同期に比し二割の減少を示して居る。然るに本年度租稅收入豫算は一億四千四百七十四萬三千圓で、昨年の實績より更に三百九萬圓を減少されてゐるので之の見積過大は非常に非難されてゐる

萬國博覽會計畫に

商工省でも承認

三百萬圓を補助す

經費は二千五百萬圓

【東京電話】既報吉市公威男を會長とする日本萬國博覽會俱樂部では、今回日本に國際的大博覽會を開催すべく具體案を作成し此の程商工省に三萬圓の補助金交付を申請して來たので、商工省では九日省議を開き協議の結果、大體これを認むる事となつたが、計劃の大要は左の如くである

一、名稱　萬國博覽會
一、會期　昭和十年四月一日より十月末日迄
一、會場　東京市月島十萬坪（目下芝浦埋立地の豫定）
一、經費　二千五百萬圓

◇—ポツダム古城御訪問の高松宮殿下—◇

御渡獨中の高松宮殿下には去る八月十八日獨逸國閣下獨逸大使オフレツチ博士の御案內にて伯林近郊ポツダムのサンスーシー城に成らせられ由緒深き城内を御見學遊ばされた（寫眞は御見物中の高松宮殿下（左）と御案內のオフレツチ駐日大使（中央））

國際聯盟に

日本人の書記

大藏採用に決定

【大阪電報】大阪日出通商協會は過般來の總會で國際聯盟事務局經濟部に日本人書記採用の件を決議し外務省經由杉村氏から聯盟に諮り大體承認された

通信生募集

京城遞信吏員養成所では郵便所の現業事務に從事せしむる爲第三部通信生約六十名を募集してゐるが同生徒は京城及各道の養成所においで六箇月間養成したる上直に郵便所に復歸せしめて實務にたづさはるものであるが受驗者の資格は年齢十四歳以上二十五歳迄の男子で高等小學校卒業程度の學力に

失効期間短縮

簡易保險規則の改正

【東京電報】簡易保險にて失効したる保險契約後一年以內のものは拂戻しをなさず保險局に沒收する規定になつてゐて、その沒收金額大正五年創始以來三年迄に二百九十五萬圓に達してゐる有樣で、小泉遞相は右一年を半年に短縮し七月以上のものに對しては拂戻しをなすこととし、近く省議を開き、簡保規則を改正し、明年度より實施される筈

信濃川水電

工事は遂に中止

鐵相の態度疑はる

【東京電報】鐵道省信濃川發電所は議會の協贊を經て第一期事業六年總額として本年度分二百萬圓を計上し八月起工の豫定で遞信省と工事認可交渉中で、江木鐵相は先に經濟の意味からも數回その實施を聲明してゐたが、今回東電の阻止運動と遞信省の不認可方針とによりて東電社長郷誠之助男は井上藏相を動かし、江木鐵相と數回會見の結果

一、一定の長年限に亘り東電より
キロ一錢六厘程度の電力を供給する

との請書を出すとして斷然中止に決定した。江木鐵相の態度豹變は疑惑の眼で見られてゐる

昭和水利組合

第一案復歸陳情

昭和水利地主協議會長崔熙弼、同常務委員李東衍氏外二名は十日午前十時總督府に今村內務局長、中村土地改良部長を訪ひ、千三百十六名の連署を以て昭和水利第一案復歸陳情書を提出し、第一案の利益を說いてその希望を具陳するところがあつた

郷土片々

◇めくら賭博　盲人が獨特な賭博道具を新たに考案し、平壌府新開里按摩業趙東賢（？）外二名の盲人が賭博開帳中檢擧さる。

◇新手な窃盜　咸南北青郡良家の金鋼手（？）にいふ窃盜常習犯は犯行の際閨房に忍びこんでそこの夫になりすまし……により、この手で大正十四年以來ぬすみ廻つたことを自白。

◇とうろう着　横濱市からアメリカのシヤトル市に贈つた日本燈籠このほどシ市に到着セワード公園に置いて日本情調を味はすと。

◇床屋の妙案　東京市外高田町の理髪業組合では町の貧困者救濟と組合員共濟の意味から高田署の貧困證明書持参の者には無料調髪し、組合がその證明書を一枚廿錢で買上ることになつた。

採用試驗を行ふ由尙試驗期日は十月八日、試驗科目は國語、算術であつて願書の締切期日は九月二十五日である

農村の窮乏【四】

さて救濟策は？

對策の價値を疑ふ

前述の如く各階級は何れも窮乏の状態を呈してゐるが、その內容を吟味して見ると或は具體的方法を示すことが出來ず、或は急場の間に合はず、假りに實施されても方法如何によつては將來に禍根を殘すものがあり、又或は全く實現困難な論もある。殊に政黨員の無責任な方法として町村長會以外の如何なる團體も高級官吏の減俸や恩給制度の即時撤廢などを決議してゐないのは見のがせない。すでに瀕死な小學校教員、役場吏員、或は月給三十錢の女工が、給料の一割乃至四割を削られてゐる今日である。更に農村剩下の緊急事たる小作料引下げについては無産黨以外一言も觸れてゐないのも甚だ遺憾に堪へない。今日小作料が高過ぎることは明かで、土地の利廻りは田六分三厘、畑六分三厘と云ふ公債や銀行利子よりも割がよい状態である。斯くて農民大衆の喜び叫びに觸れたい所謂打開策の價値は那邊にあるのか疑はざるを得ない。殊にこの際帝國農會の反省を促し今後の猛起を希望して置くことが多い。さりながらこれは一方的見解で、事實決定的應急對策を樹立する事はなかく困難で應急的にこれをなさねばならぬ程の事情によつては餘り急激に逆れない事情のものもあり、農民自身の習慣に屬すべきものも非常に多い。更に又兩攝の對策としてもこれを實施して效果がない譯はなくかつ一項目だけで效果少なくとも可及的多く實施すればその效果も又相當大である。總て公平真摯なる努力にまつべきものである。

指導者並農民諸君に

凡そ農村における一切の社會文化經濟上の問題はその背後に問題を惹起する原因を包藏してゐる事を前提として考へなければならない。農村問題の根本は正にこの『矛盾』解決である。『矛盾』の構成は、第一社會機構上の不合理、第二農業々務上の不備、第三前二者の交錯の三つとする事が出來る。農村を蝕む資本主義、都會文化の發展、社會主義による農村組織の破壞及都市と農村との直接的不公平、文化施設の都會偏重等は社會又は產業との對立關係より生ずる問題は第一に這入り、勞力配合上の缺陷、農業經營の不備、販賣組織の幼稚、農業自體より生ずる問題は第二に屬し、更に農村不安の樹立難、勞働、農村計畫等は第三に入るべきものである。農村現下の窮狀はこの第三において論ずべきもの、若より『矛盾』の一表現であり、基本問題を解決せずしてはおいそれと簡單に片づくわけのものではない。併し基本問題は遠き將來の小問題の範圍外であり、又實補はその遠ないまでに切迫してゐる。つまり農村現下の窮乏は世界的不況、金解禁、農產物價激落、農業失業者急增等の例外的な事情により矛盾の一部が表面に現はれて化膿し、外科的手術を必要とするまでに差し迫つたのである。されば各協議の窮況打開策は此の應急手術を目的として掲げられた者と見るべきものである。基本對策を併用する事は手術の効果を早める手段として認めなければならない。政府は減稅、地租委讓、耕地整理を含む事業の繰上、農村の引上げ、地方開發事業擴張、緊急低利資金融通等に相當の決心を有する模樣であり、政黨中には協調減俸案を提唱してゐるものもある。然しそれは當において遺憾なく實施されるものではなく更に民間諸團體の態度が當に切られた者はならない。要に民間諸團體の態度が當に切られるものではないが更に直截的に有効な具體案を携へ或は民間諸團の意見を糾合し合議運動をなして政府、政黨を鞭撻する必要はないか。政府としては他に一般經濟問題、ロンドン條約問題等の重要なる案もあるとだし、或は臨時議會招集の必要もあらう。或は官民合同の農村窮況打開機關の設立も必要であらう。と同時に農民としては克己一番の勇氣を振ひ起し、自ら窮況打開の途を講じなくてはならない。生やさしい陳情や補助金運動は決して農民の本領ではない。（完）【在京・一記者藤通信台】

金剛山 (67)

前田　寛

探勝路詳細

第八　火龍潭　萬瀑洞溪谷。（九）

いよく最後の潭で附近の峰も開け、その先は漸く可成通俗の一天地であつて、如何にもここでは つくるなきかと思はしめた萬瀑洞もさすがに終りに來た事を感ずるが、海拔約二千尺近くの深谷である。この火龍潭の侮るべからざる美景は、最終を飾るにふさわしい潭として一番優れてゐるといふ人さへある『水も清く岡岡の花崗岩が最も美事で、潭中に、三段四段の大きい長い楕袋を重なり作つて、その間は深く落込んで、綠漂清澄の水を湛へ、光線の自由な射入の爲、それが鮮麗な翠綠色を呈してゐる光景は、殆ど人寰のものと思はれぬ』と隣方氏はここをほめてゐる。三四つばかりの連續潭の第一の潭には、昔龍が住んでゐて、山中の獅子と勢力を爭ひ、龍は獅子の片足をくひとつた。獅子は大いに怒つて、第二の潭をおこさうと、今潭頭の道路をはさんで左手にそびえてゐる獅子岬の上に登つて龍潭相にらんで機會を窺つてゐると、遂に見かねた法起菩薩は、仲にはいつて仲裁し、龍は獅子に片脚を返したのであつた。そして、その後は仲よく一つは潭に一つは嶺にその後生を暮したといふ。龍の名は今皆にその遺名に殘り、その姿見ねず片足をかへされた獅子は、獅子岩となつて、殘もいける時そのまゝに獅子岬の肩にじつと探勝客を見下してゐる。かへされた、片脚はその腰の下にのつかつて置いてあるのも面白い。横段でくぎられて三段四段となつたそのくぎられた間を水が飛流するとき、龍が口から火をはく樣に見ゆる。そして、それは、口から火をはいて嘯嘯した龍そのまゝであるから、火龍潭と稱せられて、永遠に探勝人に火龍潭物語りをきかせねばおかぬ譯だ。

龍火龍潭の少し手前に、書籍を積み重ねたやうな、高さ一丈餘の不思議な岩があり、經冊岩と稱せられ、法起菩薩の說いた佛經の書物が化石したものと口碑がのこつてゐる。外にもどこかに一つ同じやうな岩があるがはつきり思ひ出せない。

萬瀑洞溪谷の八潭に就いてはこれできりあげて今一般的のことを少し記しておかう。

古來訪ふ人の最も多かつた、そして大きな寺もまた最も多くして開けてゐた萬瀑洞は、火龍潭から先十五分にして達する摩訶衍庵を以て、普通人の探勝行程とするが事實は、白雲臺迄行かねば、終端ではない。そして成るべく金剛水も飮んで見るがよい。然し先、白雲臺迄で萬瀑洞溪谷は探勝路の終りと見てよろしい。

摩訶衍庵についたら、一應荷物をあづけて、萬瀑江本流とわかれて、二三町はいつた……宿からは一町半……摩訶衍庵に着く。長安寺村を發して、こゝ迄少くとも五時間、普通五時間半を費して見るやう計畫を立てねばならぬ。話をきくべきところが澤山であるから歩くみちは樂であるが、急いで過ぎてゆくばかりなら大した時間はかゝらぬが、それでは何にもならぬ事を斷言する。今後此處を訪ふ人は、余の說明をよく讀んでゆかれたならば、それは、假令一度行つても、他の人の二度三度行つたに優る感想と印象とを得てかへる事が出來ると揚言する。ほかんとして探勝したのでは、面白いところ、見るべきところを、味はずに、ふぬけ見たやうな探勝で終つてしまふのだ。一寸横道にはいるがよく近頃、一日で長安寺村から温井里まで强行軍をする若り者が、それも、各溪谷共ゆつくり見たよ、今度は一つ、一氣に最長程の突破といふ一プログラムを立てることは贊成であるにしても、はじめての人が簡單探勝に驅られる事は、何にもならぬ愚であると微ずる。現に余の第二回の行に、四十前後の紳士の數名づれ、內地からわざく來た方らしかつたが一氣に長安寺村から温井里をかけぬいて大威張りであつたが、途中一切わき道の庵巣、白雲臺、七八潭の大事な景は勿論正陽寺、普徳窟その他も全然、どこに何があつたかどれがどうなのかどこの景色はどうであるか、どんな傳說があつたか一切合さい、何ものも頭にのこつてゐすまたきいてもをらず、誠にお氣の毒であると思つたが、先を急いだならばすべては後の不平不滿に終ることを、十分覺悟すべきである金剛山へ行つたといふだけで人からも問はれて何等の返事も出來るわけがない。

新撰　動物學汎論　東京高等師範學校・東京文理科大學講師 理學博士 福井玉夫著　菊判布裝約六百頁・正價四圓八十錢・内地送料廿七錢　最新刊
現時最進歩せる動物學の最優書　本書は動物學者として令名高き著者が高等學校程度に概析なる動物學を新組織に記述せるものにして、章を動物學の範圍・動物の分類・構造・體制・發生・生理・生態及分布・遺傳・進化・生命等に亘り一々精密圖を掲げ詳述せるを以て、動物研究家、博物教師並に大學及文檢受驗者の必讀書籍

高等化學計算法　松山高等學校教授 理學士 澄谷泉・理學士 橋本吉郎共編　養賢堂版　菊判布裝　正價一圓七十錢・內地送料十八錢　最新刊
本書は高等學校程度の化學（化學式・原子量・化學分析・電氣化學・熱化學・化學反應・化學平衡・電離・熱化學等）の計算上に關する理論と方式とを簡明に述べ、各問題毎に逐一解法を加へた嶄新の新著で、化學・演習並に、大學・文檢受驗の鍵鑰

化學全篇　松山高等學校教授 理學士 橋本吉郎著（高等學校・科學叢書）　菊判布裝五百頁・正價四圓八十錢　改訂再版
高等學校、專門學校の學生、中學教師、化學研究家の爲に理論化學・無機化學・有機化學を綜合し之を通覽式に連絡せしめ獨特の編纂法に依り數千頁の內容を凝縮して一讀其要を得るやう簡明に記述せる新仕組の學修書にて又大學及文檢受驗上最良の準備書

解析幾何學新篇　第六高等學校教授 理學士 岩切晴二著（高等學校・科學叢書）　菊判布裝約五百頁・正價四圓八十錢　新刊
本書は平面及立體解析幾何の理論を解析的に詳述し其の有する定理及公式の運用を最も完全に會得せしめ以て總ての問題を自由自在に解釋せしむるやう余然新仕組の新著にして、高等程度の類書中の最優書たると共に大學及文檢受驗上の最好適の準備書

最新工業電氣化學　東京工業大學教授 理學博士 加藤與五郎閲　三菱製鐵會社技師 向山幹夫著　最新刊　第一卷出來
電氣化學上に新啓發を齎す劃期的の大著　菊判布裝全四冊・第一卷約三百頁・圖百卅版・正價三圓八十錢・內地送料十八錢
電氣製鍊上に世界的新動向をなしたる著者が多年の研鑽を振抛して本書を著す。其第一卷には電熱化學の原理、各種電氣爐の構造、裝置、原料、取扱法より、各電熱工業の理論と製作・空中窒素固定・錫の電氣冶金等に亘り各問題及表を掲げ、現時最進歩せる理論と技術とを詳述せる斯道研究家並に電氣・冶金・化學工業關係者の必讀書

發行所　東京麴町元園町一の七　振替東京二五七〇〇番　（電話九段六三九番）　養賢堂

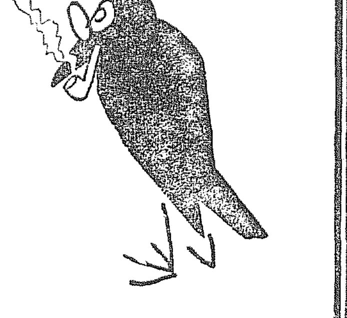
お宅に目あり　＝ニセモノ歡迎＝　誰か　サギをカラスと云ひ得んやカラスをサギと云ひ得んや
タバコのみの　歯磨スモカ
製造 壽毛加本舖　販賣 雜貨 藥店 化粧品店　定價 十五錢
131

嫁入　東京　既製品を御覽下さい。品は上等値段は安い　月賦販賣にも應じます　京城本町二丁目（元京商前）　東京下谷 舘　開業 村瀨香齋　電話本局四一九四番
頭痛にノーシン
洗練せる 京城荷札　本町四丁目（電本二二七七番）　すつたもんだで分れた中も元の鞘見りやなつかしい

時計・貴金屬　金銀銅錫器　寫眞機　活動寫眞機　及材料一式　優勝
京城本町一丁目　株式會社 大澤商會京城支店　振替京城二三一番

區域　關東（東京府及び横濱地方を除く）　東海・近畿・中國・四國　九州・朝鮮・滿洲地方
宮內省御用達　鈴木商店
壹樽（十六詰立）お買上げ毎に　味の素 小瓶貳個 進呈
（最寄の酒・醬油店でお買求め下さい）

ヤマサ醬油　景品附賣出し
9-D

政務總監の平北初度巡視（三）

厚昌にて　山岸（光）生

平北道巡視中の兒玉政務總監は六日午前八時自動車にて江界を發し平北道の國境都市中最東にあつて咸鏡南道と隣する厚昌郡の郡廳所在地厚昌に向つた、出發する間もなく山にかゝつた、山又山、見事な森林は次第にその姿をあらはし、やがて登りつめたのが西嶺の峠、峠の所で標高六百米、頂上は一千米以上あると聞いた、針葉樹ではモミの類、ベニ松、闊葉樹ではシナノ松、カヘデ、ドロ、ナラ、クルミなどの大木が隙みなく山を覆つてゐる、江界、厚昌兩郡の郡界になつてゐる峠の頂上で車を降り、四周をしばらく展望、峠を下つて午前十時半、厚昌郡雲洞橋到着、こゝでガソリン動車の引つぱる三臺のトロツコに一行四十名が乘り、三哩の山中厚昌營林署、雲洞營作業場に向つた、このレールは營林署の流木搬出用のもので、延長十哩、以後は國境名物の筏に組んで鴨綠江本流まで出し、新義州まで出される段取りである。

今まで通つて來た所一帶に左樣であるが殊にこのトロツコの通る谷間は色々な野草が咲き亂れて一行の目を樂しませた、雲洞營作業場では視察の後、署員夫人達の心こめた手料理で一行は晝食をとつたがこの山中での誠のもてなしに總監の喜びは一通りではなかつた、國境森林の辛苦もさる事ながら營林署關係の人達の、交通不便な山奧での日常生活も想像に余りある總監は署員の子供に土産のおもちやを與へて慰める所あつたが、その喜びは非常なものであつた、やがて一行はトロツコで雲洞橋に下り再び自動車を走らせ、直路よりも見事な森林である厚山嶺の峠を越ゑ、この日江界から二十六里を走破して午後三時半多數官民の出迎へを受けて國境第一線の厚昌に到着した。

直ちに郡廳に入り總監は李郡守から管內狀況を聽取郡廳職員官民代表者と接見、次いで面民代表たる李厚昌面長、松井面協議會員から左の條件に關する陳情を受けた

一、國有林野中適耕地の開放並に火田民の整理
二、拓殖鐵道の速成
三、道路の速成
四、普通學校一面一校計畫の可及的實現

咸南北の各郡も左樣であるやうにこの厚昌郡もその廣さは一郡を以て忠淸北道と相同じであると、從つて一面一校の計畫が實現されてもなほ、家庭によりては學校から二十里以上もの距離があるので到底通學は出來ないさうである次いで政務總監は郡廳職員、官民代表者に左の如き訓示をなした

邊陬遠僻の地に在つて東北部方面の開發には特に意を致されてゐる、郡守の報告によれば當郡も漸次健全なる發達を見てゐるが、支那との國境に位する當郡の諸子には不逞國境の開發に大いに御努力を願つてをり、今後とも邦家の爲御活躍下されたい

次に郡廳職員に對しては

明年度から施行すべき地方自治制度がかなり急進的の改革である關係上、その運用には一層注意しなければならぬ、然らざれば制度は死物となる譯である、この點今から充分御注意願ひたい又十月一日行はるべき國勢調査は統計に基礎を置く政治を行はんとして計畫されたものであるから地方民にその趣旨を良く周知させられたい、なほ面行政は直接一般民衆と交涉する所であるから指導的意義と親切可誠を第一とする樣諸君において指導をされたい

總監は次いで厚昌營林署を視察、營林署長より管內狀況を聽取し、それから厚昌林區を視察、同じく大楡洞長から管內狀況の報告を聽取した、國境の森林中でも此邊の森林が朝鮮一といふよりも日本一であると、厚昌郡內の視察を終つた總監は更に自動車を走らす事三里、鴨綠江岸である竹田面金昌洞に行き、こゝに國境第一線中の最前線に立つた、歷代總監中この方面の視察は今回の兒玉總監が最初の事に屬する、川を隔てゝ對岸は支那臨江縣、新義州から鴨綠江上流百四十里の地點である、金昌駐在所に少憩、種々說明を聽取した後、水邊の河原に暫く佇立した總監、この事實は永く記憶すべき事であらう、總監はこゝでも駐在所員の子供に土産のおもちやを與へた、午後六時半厚昌着以下はそれ〴〵分宿した、總監は長野館に入り、石川知事以下はそれ〴〵分宿した、厚昌のみならず、各地とも初めて總監を迎へたのでその喜びと感激は非常なものである。

十四日の月は秋天に高く、國境第一線における一夜は靜かに更けて行つた（寫眞は厚昌郡竹田面金昌洞江岸に立てる兒玉政務總監）

忠清南道

列車區軍優勝

大接戰を重ねた決勝戰　7—6で郵便局軍惜敗　軟式野球大會終る

本社大田支局主催大田軟式野球大會は六日以來連日十二回の接戰を了へて九日郵便局對列車區軍により決勝戰は行はれた、四時兩軍ナインの靜かなシートノツク開始され百雷の如き拍手に迎へられて四時二十五分細谷（球）先崎、田宮（壘）三氏審判郵便局先攻で試合開始、鍍太鼓の鐵道大應援團は一壘側に十數の應援隊と右翼側を溢べての應援り戰前すでに殺氣充ち大田空前の熱狂である兩軍共さすがは十余組を擊破した強豪の對戰だけに一進一退六回戰に六回を了へ郵便局一點勝ち越し優勢に見へたが列車區最後の總攻擊效を奏し二點を加へ遂に七A對六で郵便局は列車區にあがる、時に六時卅分菅原支局長より優勝旗並に本社メダル副賞品を列車區と郵便局軍に授與し先崎氏發聲にて『京城日報萬歲』を三唱しこゝに四日間に亘る大會も滯りなく閉された

	一	二	三	四	五	六	七	
郵先	1	2	0	2	0	1	0	6
列	2	0	1	0	1	1	2	7

◇一回（郵）深西見投飛目右三振上原四球に出で林一—二投一壘送投に上原三進林遊越飛失に上原生還して貴重の一點を先取岡崎一—一林代走深西見二盜せるも三振（列）友近四球西本三振福田勝三塁失に友近還る酒井投前飛二——二福田二盜と捕逸に福田生還一點を勝ち越す（郵一列二）

◇二回（郵）野村遊飛宮川左安打深西第〇——一宮川二盜投捕失と一壘投に宮川生還一塲の本壘投に深西第還る傳山二飛深西見投飛失右一飛（列）友近左三櫻井二遊間安打福田捕四球酒井等——の時西本福田運盜酒井三振役補等——一の時西本本壘に猛進して一點を得後續二飛（郵二列三）

◇三回（郵）上原三前林三安打に出で（代走深西見）岡崎投前失野村遊飛宮川投前（列）友近三振西本三遊間安打福田四球四酒井三振（郵二列三）

◇四回（郵）深西見投飛上原右前安打林二三振（列）[illegible]

◇五回（郵）[illegible]（郵三列三）

◇六回（郵）深西見投飛目右三振上原三遊間安打林［illegible］（郵一列二）

◇七回（郵）上投前林三振岡崎飛（列）西本三二——〇友近三盜投前飛上遊投前（郵一列一）西本三盜補逸へ盜福田二——〇投前飛西本生還七A對六にて列車區勝つ（郵一列二）

	打數	安打	三振	四死	盜壘	失策
郵	39	6	5	10	4	2
列	27	7	3	20	8	3

感謝

當支局主催優勝旗爭奪第一回大田軟式野球大會は鐵道當局竝に各方面の御援助と審判諸氏の勞に依り四日間に亘る大會も無事閉會致し候茲に謹んで紙上御禮申上候

九月九日　京城日報大田支局　支局長　菅原靜光

大田野球大會で優勝の列車區軍と觀衆

平安北道

同仁水利疑獄事件

ます〳〵擴大する模樣

既報、宣川郡同仁水利組合の疑獄事件はます〳〵擴大する模樣で出納役村平右の取調べにより共犯關係も數名現はれると見られてゐるなほ三木地方課長が調査の結果は相當不正の事實が發覺したと噂されその成行は一般に注目されてゐる（新義州）

旅館も飲食店も値下げ

宣川郡警察署では過般來旅館料理屋飲食店等の料金値下げに就て種々調査中であつたがこのほど當業者を招致し懇談した結果一割乃至二割の値下げをなすことになつた（新義州）

道視學任命　平北道視學

三名の增員中二名は九日附で任命された道學務課屬仲間奈良間および新義州高普教諭鄭致乙兩氏が新たに視學となり仲間氏の後任は咸北道から來ることになつた（新義州）

粟も大豆も豐作

平安北道の粟作は作付面積十一萬九千四百四十九町八反步收穫豫想高七十七萬七千六百十九石で前年より一割、分も多く大正十年以來の豐作と見られ大豆もまた三十九萬三千七百余石の收穫豫想で前年に比し三分七厘の增收見込で大豐作である（新義州）

市民運動會　開催の協議

大田體育會では十一日午後二時から大田小學校において總會を兼ね市民運動會開催に關し協議會を開催する（大田）

都市計畫委員會

大田府では都市計畫委員會を十一日午後一時大田商議會議室に招致し第一回の委員會を開催する（大田）

人妻を誘拐

京城府西大門一ノ三無職李錦童（二九）は昨春から同市龍山町勞働者金根龍の妻金氏（三〇）と關係をつゞけて居たが金が年少で世事に暗いのにつけ込み新義州方面に連れ出し酌婦に賣り飛ばす魂膽でやつて來たところを數日前列車中で捕はれ九日新義州署から京城署へ護送された（新義州）

慶尚南道

複雜化した臺灣米事件

返送された米を差押へ　釜山署調査に着手

元山送りの臺南米に蓬萊米の混入については釜山米穀同業者の隱匿となり問題は漸く複雜化するに至つたが釜山署では九日元山署より一件書類を送附して來たのでさきに元山から返送された臺南二等米九十九叺を一まづ差押へ事實調査に活動の手を着けたが同日井谷組合長は吉田署長を訪問し同問題について種々事情を陳辯する處があつた（釜山）

新築家屋遽に激增

勞銀と材料が安いので

不景氣不景氣で極度に人氣沈衰の折柄不況時代を裏切る珍現象として釜山府內に最近になつて家屋の新築增築が俄に增加して來た、その筋の調査によれば八月末現在ですでに三百八十四件四百七十戶に達し本年末までには素晴らしい件數に上るらしいがこんな破格の增加は近年全く見られなかつた現象であるこれは昨今になつて勞銀は勿論建築材料が急テンポをもつて下落する一方となり好景氣時代坪當り百圓から百二十圓を要したものが近頃では坪六十圓もかければ立派な家屋が出來上る結果であつて、利廻りと收入との採算からみてサテこそ資本階級が殆んど一齊に家屋の新增築に着手したものであるが但し大部分は商店向の見本に安價なトタン葺で朝鮮人住宅が新築されるのは都市計畫上の一考物だとされてゐる（釜山）

釜山の見本市　十月六日から五日間

慶南產業課と釜山商業會議所との聯合にて計畫された見本市の開催については各種同業團體と協議の結果十月六日より五日間遊覽客吸付けの好時期に際して第一會場を會議所第二會場を道物產陳列館と決定し參加店百余出品種目は工產、林產、農水產および內地產の五種に大別し地方商人の便宜をはかつて汽車汽船賃の値引き等を實行し冬物仕入れ取引き等にも出來得る限りの勉強をする筈にて努力することゝなつた（釜山）

第一艦隊　全部釜山に入港

日本海軍の精銳隊員以下の第一艦隊主力艦が八日釜山へ入港、次いで九日は航空母艦潜水戰隊、驅逐戰隊等の各戰隊伍を相銜んで入港し全部釜山へ集合碇泊したので九日は朝より各學校生徒をはじめ府民が軍艦參觀のため出かける者が多く碇泊中には數隻の艦から上陸して三々伍々散策をなし龍頭山公園、松島より東萊溫泉方面へも水兵帽を眞に下げた水兵さんの姿が見え、飲食店は何れも三割引の勉強にて上陸水兵の喉潤につとめるほか、活動寫眞館、理髮館は何れも乘組水兵の優待に大繁盛の賑を示し海も陸も非常な賑はひであつた（釜山）

密陽から

◇密陽は元來農業地である米の年產額十万石を有し內地方面の產業地である、故下岡政務總監の道長時代米穀統計制は今や目覺しい曲を經て顧る途に發展し、當局の指導獎勵のよろしきを得一層隆盛の域を見る事と思はれる

◇水利組合の如きも最も古き歷史を有し全鮮中有數の成績を擧げてゐる密陽水利を初め年產五萬石を下らぬ山下南水利、初同水利、府北水利（未竣工事着手）目下計畫中の密陽第二水利等々全郡殆んど水利組合を以て包まれてゐる、殿國あるが何れも相當の成績を擧げてゐる

◇殊に柳守宗淵氏は產業郡守と謳はれてゐるほど產業方面には熱心であるから今後の發展期して待つべきものがあらう

油肥商組合創立

かねて準備中であつた釜山油肥商組合の創立總會は八日午後四時より組合事務所にて開催南富產業部長、相澤水產課長、田中府尹、渡邊稅關長、朝汽社長等三十余名の出席があり役員は左の如く決定した（釜山）

▲組合長西野爲作▲副組合長津田一九太▲理事今城友吉▲評議員吉田惟恕、中島益三、中上喜吉、山本伊吉、赤阪正一、荒井強一郞、白岡茂一

大豆、粟收穫豫想

大豆廿四萬石　粟一萬八千石

慶南道農務課では大豆並に粟の收穫豫想を左の如く發表した大豆作付反別四萬二千七百八十四町收穫豫想高二十四萬五千百九十七石粟作付反別四萬二千百三十二町八反收穫豫想高一萬八千七百四十六石にて前年に比し大豆は反別一割三厘を減じたが收穫において四割七分七厘增粟は反別三割六厘減にて七分三厘の收穫增となつた、これは昨年に比し天候頗る順調であつた爲め作付反別は減少しても結實可良にて收穫增加となつたものである（釜山）

惡店員

釜山南濱町二丁目海產商石谷若松方の店員平松鐵夫（二〇）は九日午前九時ごろ同商店より釜山連絡船に納めた鮮魚代金三千百二十圓を第一銀行門鍵營業所より受取つたまゝ歸宅せず姿を晦ましたので釜山署では屆出により直に捜查中のところ府內寶水町二丁目六四番地辻野太郞方へ潜伏し高飛の準備中を發見逮捕され携帶した大金は無事主人の手へ戻つた（釜山）

咸鏡南道

土地移管に全府民反對

元山港の發達を阻害する　商議、陳情書を提出

元山府當局が投げたイゲタ商會土地移管問題の一石が端なくも大問題となり水產關係者の蹶起より會議所、公職者——と次いで蹶起し市民をはらんだ波紋は重大相を描いて市民の間に展開して來たイゲタ商會のある敷地は元山多年の要望である港灣關聯に水產地帶を構成する上においても又漁港施設調查をする上においても又港灣施設上重要な土地が何時の間にか遞信局に道から移管されて元山の發展に大障害を來たしたといふので問題を惹起しこれを阻止して猛る運動が各方面を通じて猛烈となり水產業者はすでに五日會合してその對策を講じ商業會議所は六日の評議員會を開催して飽く迄阻止すべきことを決議し府議員は九日會議所において會議所役員と懇談會を開き右陳情につき對策協議した商業會議所では八日付を以て松井咸南道知事宛左の如き請願書を提出、更に九日來元した山本遞信局長へ面會の上事情を開陳し極力これが阻止に努めてゐる（元山）

商稅關稅官有地に關する件

元山海產物輸出商組合外五團體連署を以て去る六日附にて元山府營日町海岸稅關構內官有地に關し鐵道特殊處置官有地全部は元山の產業發展の助長の產業發展のため一般的に使用せしむる處行にて近に於て保有し元山府をして管理せしめつゝありたるものにして現に水產試驗所、水產物檢查所、水產物揚場及び其の處理場として使用せられ附近の水域は自然に好個の漁港を形成し發動機漁船の繫留りとなり該地域は海陸を通じて全く水產地帶として一區劃を現出し益々殷賑を呈しつゝあるは府において日常熟知することゝ被存候然して前山崎府尹、關々木村府尹時代においてその土地は最も適當とするの意見にて保存方を申し出たる事實に有せられたる事情を認め同樣の意味において我會議所は元山近海漁業の發展に伴ひ元山に完全なる漁港施設の必要を感じつゝありし折柄恰も元山築港の結果該地域に本年五月より研究の結果あるに於て若干の設備を施すにおいては水產業の發展に大なる貢獻を致し元山の繁榮に資するところ多大なるべきを決議し目的達成のため發所に援助方を申出ると同時に非公式に道當局に建議したるに道において適當なる案として賛同し去月廿九日中川土木技師一行を派遣し視察測定を爲さしめたる程にして右の土地全部は元山水產業者にとり最も必要缺くべからざる土地なることは元山府において充分心得居らるゝ筈なるにも拘はらず突如之が管理を遞信局に移管せしめらるゝは甚だ遺憾の儀にして施設の進行と水產業の發展のため將來種々なる不都合を醸すこと〻相成るべく被存に就きては該土地全部は從來の儘にて保有せられ元山港の產業發達のために利用せしめらるゝ樣致度事情を具し奉願候也

該土地の一部及倉庫等を遞信局に移管せられたるを水產業の隆盛に趣く事ひこれが道鐵港の岸壁を通じて鐵道引込線を敷設する希望をして漸く承認を得たるの消息は府尹において知悉しゐた筈にしてこの地帶は如何に水產業に必要なるやを想像せられ度候

元山の體育デー

十月四、五兩日擧行

例年十月一日擧行されて來た元山の體育デーは國調の爲め本年は四日の土曜日から五日の日曜にかけて公設グラウンドで盛大に開催する事となり體育協會は九日午後四時から府では十日午前十時から各學校體協協議員の參集を求めこれが打合せ會を府廳で開催した今年は選手本位をすて民衆化の體育デーとしたき意向で新たに相撲および大弓等もプログラム中に加へることにしてある（元山）

長津紀行（二）

咸興　笑々兒

◇『長津郡新南面事務所』とならんで『下碣隅會事務所』の看板が目立つ……いふまでもなく大正十年起工一億圓二十萬キロの長津江水電に默々をこれた揚句、鳶も御揚もけし飛んだ直後、林政整理の結果營林署まで廢止され慾で買込んだ地價は下る家は明くこれではならぬと氣づいた時は後の祭りながらせめても望みをかけた鐵道にこれあるはさもありなんと同情に堪へぬ

事をすてると同時に營林署に熟識の八木署長を訪れて下碣隅論を聽くと二時間夜は旅館吉田にその來訪を受けて更に補足を受けて高原の第一夜をふかす

◇郡勢一瞥にもいふ通り四周概ね高山峻嶺を爲し郡の南部新興河畔ち黄草嶺の西馬岱山に起つて各河綏貫し北部赴戰江に注ぐ長津江あるも耕地は極に狹長又は僅間に點在するのみで氣候は本邦版圖內で最も寒冷な地帶に屬し冬季零下四十度に近く盛夏も八十度を越ゆること稀である。故に農作物は燕麥、馬鈴薯、粟、大豆、荏、蕎麥、木材等寒帶地性のものに限り水稻は最近の試作に依り七十五町に過ぎぬ。しかも郡の面積三百三十一萬方里余なるに對し人口密度百三十四人に滿たず每戶十町步も耕し時に卅町步を超ゆるものありといへばその農法の粗笨なるべきはいふをまたず收入の貧弱さ加減もまた推知すべきであるが一面拓かるべき余地多分なりとも言へる

◇開拓の余地は項を改めて述べるとしてここでは目今の長津郡民の懷具合を探つて見る。反當收入にして燕麥が九斗の三圓、粟が八斗で十二圓、馬鈴薯が百六十三貫の十圓と言つた程度、大豆はグツと有利で反當二十三貫の約三十圓となつて居るがお役所あたりで吹聽する金揃は手數を食つた上に目減りが多く折角立派に穫れても收入は同率といふ結果になるのでお百姓達あまり有難がらぬ燕麥も軍用馬糧として近來馬鹿にならぬ金高を示しては居るが概ね物々交換だ。だから百姓は食ふことにはマア缺かぬが現金がない。食ふことの心配が要らぬから乞食と泥棒は居ない。然し現金がないから冠婚葬祭も物入りに出會へばすぐ借金だ。最近の調査に依れば金融組合と金融組合關係だけでも一戶當二十二圓五十一錢平均の借金が焦げついて居る。永勢返濟の見込はないのだ（寫眞は火田民の家）

畜產技術員打合せ

道內各郡畜產技術員打合會議は來る十七日から三日間道廳會議室で開催する（咸興）

杉山部長告別式

去る十四日兇漢の襲擊に果かなき最後を遂げた豐山署の杉山巡查部長の告別式は兇漢四人の內三名まで逮捕されたので十日同部長の四七日の命日に當り同署構內において官民多數參列の上盛大に執行された

公益質屋工事入札

元山府の公益質屋は八日府事務所會議室の新築工事請負入札を行つたが三千五百八十圓で板橋氏に落札建築は來月中旬迄に落成させ十一月初旬より營業開始の豫定である（元山）

組合銀行下半成績

元山組合銀行八月下半預金及貸出成績左の如し（元山）單位圓

▲預金　定期預金二、〇三九、三六七、當座預金五〇三、九八八、特別當座七九四、六一二、諸預金三九一、六一一、合計三、七六八、九五七九

▲貸出　貸付金三、一八八、八五一、當座貸越二四三、一二三、割引手形七二一、九八五、荷爲手形二二一、一三九五、合計四、五〇二、四九六、公共團體貸付金一、一三〇、八六四、總計五、六三六、三六〇

黄海道

引込線停車場敷地買收行惱む

會社と買收委員は如何に處置するか

海州の引込線停車場用地買收は最初個人が市民の要望につけ込み土地の評價と家屋移轉料を餘りに輕く見積つたので、要望につけ込むなど大會社の取るべき態度ならずと地主家屋所有者に反感を抱くもの多くなり買收いよ〳〵困難となつたので買收委員は慌てだし八日面事務所に集合し、種々協議を遂げたが、このやかましい難問題に對して果して買收委員が圓滿な解決をなし得るか、一方會社側の態度に對しても頗る注目されてゐる（海州）

交通宣傳

海州自動車運輸組合は交通安全宣傳のため八日午後一時から樂隊を先頭に自動車をつらねて左側通行、交通道德實行の宣傳ビラ數萬枚をまき市中をねり廻つた

仲居の僞稱

つい此頃開業したばかりの某料理店に雇はれた吉田ミツ子と稱する仲居につき其本籍大阪府下日樣に身元照會をした所が其本籍も氏名も全く僞稱したもので其實同地遊廓において娼妓稼業中逃走したものである事が判明し九日付一週間の拘留即決處分に付せられたが內地抱主は不日身柄引取のため渡鮮すると（沙里院）

笹倉氏の名譽

過日龍山で行はれた在鄉軍人京城支部主催の射擊、銃劍術、軍刀術大會に出場した沙里院鄉軍部長笹倉仁三氏（沙里院驛勤務）は軍刀術の優勝旗を獲得し個射手として出場した八名の中六名迄が三十點以上の好成績をあげ意氣揚々歸沙した（沙里院）

海州神社秋祭り

海州神社秋祭りは本年から每年十月八日に執行することになり、八日午後八時面事務所に氏子有志集合し祭典および余興などにつき協議をした（海州）

沙里院から

◇當地第一の大建物道立醫院の竣工が、いよ〳〵間近くなりました、ゆゑに現在のお醫者さんで若し滿足が出來ない患者があつたら、今暫くの辛抱です

◇か程立派な病院が出來たからには乾度、それにふさはしいよいお醫者さんが見ゐるに相違ありません。醫療機關の完實……聞いただけでも胸がすつとします

◇ところで一つ氣の毒なのは折角お醫者さんが見ゐても、お手近に恰好の住宅がない事です。これも一躍建築するやうな話になり、そこらあたりの請負業者に見積迄やらせたものださうです

◇それが、どうしたものか、余り大きな聲ではいへない妙ないきさつを生じ、延いて結局建築を取止めねばならない破目になつたのらしいとの評判であります

◇其詳細な事情は追々判明する時があるだらうと思ひますが多分ありがちの事でせう

全羅北道

正副會頭を決めて陣容を新にせん

群山商議役員會

群山商業會議所では八日午後五時半より役員會を開催

（一）評議員缺員六名の補缺選擧に關する件
（二）殖產局長よりの諮問にかゝる工業勞力運輸調査に關し委員新選（從來は牛尾氏外四名）竝に委員會開催の件
（三）營業稅に關し委員會開催の件
（四）復式電話架設竝後措置の件
（五）現在架造しつゝある假棧橋の外出張期迄に更に二基の棧橋附替への件

につき愼重協議するところあつたがその結果（一）の補缺選擧については役員の外岩垣副會頭、篠田評議員をして元老および中老その他主なる有力者と折衝を重ねしめ殊に會頭、副會頭の人選につき意見を聽取し十四日役員會を開き引つゞき懇談會を開催して愼重協議することゝ（二）工業勞力運輸調査に關する委員新選の件は副會頭推名の下に上田、臨田、篠田の三氏を委員に擧げこれが委員會は營業稅に關する委員會と共に十日午後四時より開催すること（四）の復式電話架設竝後措置に關する件は補缺選擧終了後委員を設けて目的の達成を期すること（五）の現在架造しつゝある假棧橋の外出張期迄に二基の棧橋附替への件は上田評議員をして土木出張所長に交涉せしむることゝし午後八時半散會した（群山）

咸鏡北道

國產品愛用デー

二十四五日　羅南で開催

全土を擧げての國產品愛用デーに本道でもこれを有意義に大々的に宣傳すべく殖產課において計畫中であつたがいよ〳〵該案も出來上り二日決裁となり商工係で一切の準備に取掛つたがその宣傳方法は左記の通りである

一、物產陳列館主催の下に二十四五の兩日本道特產品の即賣會を開催すること會場には場內において宣傳ビラを配布し且つ會期中は陳列館內に現在委託販賣されてゐる品も二割引とし當日の出品物は全部平生の二割引とすること
二、羅南及商工會と協議して二十四日夜初劇座に於て國產品愛用の講演及活動寫眞の映寫會を催すこと
三、商工會と協議の上市內の各店舖裝飾競技會を開催のこと
四、ポスター及パンフレツトを作製し官用自動車を利用し樂隊吹奏裡に清津、羅南、鏡城の三市街を巡遊職員自ら街頭に立つて大いに宣傳これを努むること
五、各地方においては地方每に各種の方法を以て宣傳をなさしむること
六、學校においては當該職員生徒に對し國產品愛用に關する講話をなし當日は適宜の方法に依り本趣旨の徹底を期すること
七、官公衙會社銀行、工場その他主なる所には國產品愛用の催をなすこと

鮭と烏賊

豆滿江の鮭が獲れ出して二日雄基市場に出た一尾五六十錢又雄基付近で獲れたイカは二日相場一尾二錢乃至二錢五厘であつた（雄基）

郵便物自動車遞送

咸鏡線城津都察驛と端川郡大新里郵便局間の郵便物遞送は從來馬又は人によつて行はれてゐたゝめ十五里を二日間の行程であつたが今回城津自動車會社との間に遞送契約が成立し一日から自動車遞送となり二日を要したるものが僅三時間で遞する事となつた（城津）

京畿道

京仁道路改修陳情

大田商議副會頭等　建議書提出

京仁道路の改修要望はかねて各方面において叫ばれてゐたが仁川商業會議所では過般開かれた評議員會の決議に基づきこの程建議書の作成を終り太田副會頭、岡本評議員の兩氏は十日朝同建議書を携へて上城、總督、道知事その他關係方面を歷訪して改修方を陳情した

平山氏逝く

仁川の元老として功勞ありし人

明治二十年渡鮮以來、四十余年間仁川に在住して府政の進展に力をいたし元老として功勞多き平山松太郞氏は昨年腦溢血で臥床以來病氣療養中のところ九日午後八時卅分遂に逝去した。享年六十四歲

氏は長崎縣に生れ明治二十年來仁、日清の役に御用商人として活躍し海產物、雜貨を營む外將外多米面に模範農園といはれる果樹園を經營しその後朝鮮農產株式會社と組織を改め現にその社長たり、資性溫厚にして若實かねて仁川水產株式會社、朝鮮畜產株式會社長、仁川無盡株式會社長、朝鮮勸業會社監查役京畿道水產會長、朝鮮土地經營株式會社監查役、月尾島遊園會社監查役たりしことある外民間當時より引續き府協議會員學評議員、商議副會頭の要職に歷任し仁川の草分けとして公事に盡せしこと一般の認むる所、氏の逝去は各方面からいたく惜まれてゐる、因に葬儀は十一日午後三時から本町の自宅出棺內里フランス敎會において執行される（仁川）——寫眞は平山氏

仁川の街燈增設

仁川府內における街燈增設についてはかねて府において計畫中であつたが十日主として朝鮮人側方面に一燈當り工費約二百圓の豫算を以て二十燈を增設することに決定した

永登浦分會の名譽

永登浦在鄉軍人分會では七日京城支部主催第七回武道大會の射擊競技で總點數百八十七點（平均三十七點）で名譽の優勝旗を獲得したので同夜は祝勝の祝宴を張つた選手は手賀、田中、田添、刀根、山本の五氏である（永登浦）

地方人事

▲洪思北知事　十一日發徹日楊山一泊十二日永安保一泊、十三日忠州一泊、十四日陰城を經て歸任、優良農村勸獎共濟組合および各地の水害情況視察をなす

▲新垣三郞氏（新任仁川驛長）八日着任、十日新任挨拶のため本社支局來訪

平安南道

米穀倉庫建設方要望
松村殖産局長へ
鎭南浦商議から

鎭南浦商業會議所では先般の臨時總會において松山副會頭の提案により満場の決議となつた米穀倉庫建設につき會頭から八日附をもつて松村殖産局長へ左記要望を以て懇請した（鎭南浦）

米穀商業倉庫建設方に關する件
拜啓朝鮮における米穀倉庫の設備に就ては甲乙両種共本年の新穀期より御實施相成趣御見込にて着々計畫の歩を進められ候趣に拜承仕候米穀の集散地として西朝鮮における當鎭南浦の重要なる地位を御高察相成當地に御設置の義御配慮相成度茲に御願申上候

鎭南浦に集散する米穀は平安南北道及黄海道に有之候處最近十年間における増加率は全鮮主要開港中第一位を占め之を十年前の大正九年に比し實に八十三割餘の激増に當り申候その移出額は一昨年に百萬石を突破し昨四年は當地における有力なる一精米所の火災あつたに拘らず三年間稀の豊作を繼持し本年は西國内における稀有の豐作見込にて少くも百三十萬石を下らざる推定に有之候が西國内の三道は今や水利事業の全盛期なるを以て當鎭南浦が其移出量に於ても全鮮の首座を占むるの日も蓋し數年を出でざる可く確信致し候將來は暫くこれを措き現在における米穀集散高の激增は既設倉庫の收容力にて不足を生じつゝあり、殊に年末年始の出盛期の頃を以てして容易ならざる困難を生じ、倉庫に入り得ざる貨物は埠頭又は道路に堆積し雨露を凌ぎ是等の物を以てする損害の少からず之を防止するを以て荷主の痛苦として遂に所謂損失を被り、以て其の輸出に支障を來すの處ありと存じ候即ちこれが倉庫の缺乏による不利不便は之を救濟する米穀倉庫の設置以外に途無之と存じ候御高察賜りたく此段陳情仕候

敬具

七日の相場
で當日の相場に現れず七日の相場に現れて七日の相場に出たがこの日の相場は信川産の出廻り多く一貫目二十五圓であつた陽德松茸は陽德における一斤の相場一圓、客場では明治はなかつた本年は陽德松茸の出廻りが遅れた爲め信川産におされた來年はこの點に留意し荷造、輸送方法も一層研究し走り松茸の名聲を試みると（平壤）

庭球大會
關西體育協會主催第四回關西庭球大會は來る二十七日午前中から平壤女子高等普通學校コートにおいて舉行されることゝなつた（平壤）

合財袋

◇……平壤府西城里韓成淳（六〇）外二名は賭博團を組織し平壤、沙里院、新義州を數十回に亘り荒し廻つたこと發覺し八日平壤署に檢擧

◇……平壤府上里洋服職工金錫福（二五）外八名は八日同里大神宮附近果樹園の鐵條網を破り侵入し窃盗棒をしてゐるところを

大邱の人口
何人居る？
懸賞で豫想投票

大邱府では第二回の宣傳を來る二十七八日頃行ふ筈でそれ迄に府內鮮銀前徳山町角、元町一丁目角西門市場前に三角形二丈餘の大宣傳塔を作り十五日からはバス撒水車にポスターその他の飾りつけをなし宣傳につとめる一方十五、六兩日は內地人側國勢調査員を第一小學校講堂に召集し講習會を開き引つゞき十七八兩日朝鮮人側調査員を第一小學校講習會を開く豫定である

なほ『十月一日現在大邱府の總人口は何人か』といふ豫想投票を一般から募集することにし當選者は一等一人十圓、二等五圓二人、三等二圓二人に賞品を贈る筈でこの締切は九月二十日である國勢者は大邱府臨時國勢調査課宛であるが九月一日現在府戶籍係の調べによる總人口は約九萬九千人である（大邱）

水道斷水近く解除
大邱府の上水道は堰堤修理のため去る七月中旬來午後一時より四時まで斷水して配水池の完整を期しつゝあつたが昨今の好天候に惠まれて修理工事順調に進捗し府民は近く永い間の斷水の苦しみから免れることゝなつた、第二段の事業として府では道當局は新たに貯水池を一ヶ所設けて増大する需要を充たさうとしてゐるが貯水池新設の位置は未だ決定するに至つてゐない模様である（大邱）

辭令（八日附）
任慶尚北道郡守　李基鎔（慶北）

所有權確認の訴訟
尚州郡尚州面城下里沈相德三郎氏は國の代表者として林知事を相手取り建物所有權確認および引渡しの請求訴訟を大邱地方法院民事部に提起し十月三日第一回口頭辯論になつた右は慶北知事から借下げを受けた尚州郡尚州面西城里元郡廳敷地の二百五十坪にある建物を期限經過により道より右土地の返還方を催告され借家人家屋明渡しの交渉中であつたが擬利を放棄するの止むなきに至り本訴におよんだものであると（大邱）

慶北雜組
◇朝鮮神宮競技大會は來る十三日から行はれるが大邱からは女學校から四組女子高普から三組の庭球選手を送ることになつた外野球では全大邱、並に大邱商業軍が推薦されるであらう

◇大邱府の第三回市民大運動會は十月一日が恰も國勢調査の日に相當するので十月十二日に延期し昨年同樣のプログラムで行ふことになつた、呼びものゝ小學校、普通學校、中等學校、隣組各町の五つの對抗は各學校、各町ともそれぞれ練習に入りランニング姿の青少年が毎夜三々五々夜の市街を走り廻つてゐる

◇慶北府郡庶務主任會議は來る十二、十三の兩日道會議室で開かれることになつた

◇達城郡經西面畑也洞金姓女は達城郡財務係郡屬金永模氏を相手取り傷害の告訴を大邱署に提起したので村上司法主任の手で取調中であつたが不拘束のまゝ一件書類を九日大邱地方法院檢

平安北道

藥令市の移轉問題再燃す
開市期の切迫につれて
兩派の運動尖端化す

明治町移轉派と市場町移轉派の兩派に分れて三年越しに紛糾を續けて來た大邱名物の藥令市は今秋が移轉するといふ條件附で昨年は從前の通り市場町と南城町を中心とせる一帶を區域として開市したがいよく秋に入り開市シーズンが目睫に迫つて來たので、しばらく鳴りを靜めてゐた兩派とも、そろそろ猛運動を開始し市場町移轉派たる梁濱潤外四氏は九日午後三時大邱署を訪問して設備其他の關係があるから一日でも早く移轉を許可して貰ひたいと陳情するところがあつた、今秋の開市期から適當な場所に移轉させると當局で言明したこともあり近く何れかへ移轉の許可を與へる段取となつてゐるので兩派では今後の決定を見るまで闘爭となつて運動を機續するらしく兩派の紛糾は開市期の切迫に伴ひ又もむし返され益々尖端化するものと見られてゐる（大邱）

國調の準備整ふ
廿一日から準備調査

大邱府國勢調査係は着々と準備をとゝのひ去る七日の『國調宣傳デー』は相當の良結果をおさめ一般府民にも調査の趣旨を理解するとが出來たので府國調係は大いに意氣込んで來る二十一日からの準備調査を手ぐすね引いてまつてゐる右に就き吉村係主任は語る
何しろ朝鮮としては今回が初めての試みであるが今日全く準備なり目下全市内四十七調査區百八十七名の調査員之に加へて三十七名の豫備員は鋭意奔走しつゝある來る二十一日からは府吏員六十二名も新たに加はつて總動員し徹底的に準備調査に備へる筈になつてゐる、本府内の調査技術中やゝ困難を感ずるのは郡部と異つて府民の職業分類が雜多であること及び都會地特有の夥しき數に上る浮浪者癩病患者等についての調査である又府內南山町、明治町、市場方面には同一番地中に百世帶以上も居住する個所が少くなくない一門構への中に數世帶を擁するところも多いのであるが此等の點を除けば調査は比較的正確を期することが出來ると思ふ

なほ府内の總人口は十一月八日頃大體判明するがその發表は十二月中頃になるべく一般の豫想通り大邱が人口十萬を適に突破するとすれば京城、釜山につぐ大都會となる譯で調査の結果は大いに期待されてゐる（大邱）

菓果の合理的經營
販賣組合組織計畫

大邱名産の林檎は七月來の風水害並に降雨期中の虫病害のため著しく被害を受け殊に小規模果樹栽培者中には可成り痛手を受けてゐる者もあるが今時も同樣の被害が屢々襲來するにおいては益々窮境に陷る外ないので慶北果物同業組合員百四十余名のうち特に集團をなしてゐる大邱府外東諸在の果樹園經營者中にはこの際合理的經營によつてこの苦境から脫し生産品の統一、經費節約等の目的を以て新たに販賣組合を組織し以て對外的に信用を博するを可なりと

道內女子
庭球大會
體協主催で廿一日舉行

平安南道體育協會主催道內女子庭球大會は來る二十一日午前九時半から平壤府公設グラウンドにおいて舉行さるゝことに決定し出場資格その他は左の如くである（平壤）
一、出場資格　道内居住の女子に限る
一、申込所　平安南道地方課內平安南道體育協會宛
一、申込期日　九月十八日正午迄に到着するやう所屬學校名又は團體名及氏名を明記し申込むこと
一、申込方法　學校の申込みは抽籤組合せの都合によりAB兩班に分け申込むこと
一、試合方法　個人トーナメント法
一、抽籤　當協會役員立會の上行ふ
一、使用球　丸型ソフトボール
一、その他詳細は本會宛照會ありたし

△△△△△
松茸の空輸
運賃が高くて駄目

九日午後三時四十分平壤發の航空便で平安南道農務課から道內陽德のはしり松茸二百目を大阪の朝鮮物産協會宛空中輸送したがこれが大阪へ着いたのが六日午後二時

の廢止後の出盛期には常に混雜を來し從來の米穀倉庫の收容力は殆んど形容に絶へ、常に埠頭に至る途上傍山路の空地道路端に至るまで堆積して人馬の通行困難なるしむるは勿論荷傷み盗難防止の爲め臨機保管に要する出費は少なからず而して之等屋外滯留の分に對しては擔保品として金融の途なきを以て有形無形の損失も莫大なるものを有し候如此狀態を緩和のためには收容設備を完備して之が保存便宜を計る外無之被存候然るに米移出統制の大局より國家倉庫の御計畫は當地に採り賞に大旱に雨雲の思ひ致し候間事情御明察被下是非同倉庫を當地に建設相成度御願候也　敬具

滿洲
安東競俱臨時總會
安東競馬俱樂部では九日午後三時より安東驛前記念館において臨時總會を開催し右定款改正の件その他の組合組織を改め法人となすため着々準備を進めて來たが特別委員を設け漸く曲りなりにも納め最近從來の組合組織を改めて八日漸く定款その他の起稿も終つたので午後二時より安東驛前記念館において臨時總會を開催した處總會においても反對論續出し一時混亂に陷つたが最後に更に特別委員六名を選任し一切を委任することゝして午後七時散會した（安東縣）

◇……滿洲に相撲を有する○○師團中平壤府內鐵道里大同江岸に繋留してあつた同里荷船所有の松筏から六日午前二時半頃發火し一千束の松筏と隣接せる同里金光準方物置小屋を燒失した損害約百圓原因は放火らしい

◇……順川郡介入面松都里金貞益長男九鉉（二五）は私通して生れた子供の處置に困り平壤府某町に預けた後行方不明ではないかと疑はれてゐる

◇……滿洲に相撲を有する○○師團中は……八月下旬頃平北の傑死隊十四名が八月下旬頃から平北昌城郡を經て平安南道へ潜入したとの情報あり道警察部では各警察署へ通牒して警戒中

◇……龍岡郡大代面德洞里に八日八名の飯チフス患者發生

◇……平壤府では九日平壤府下水道工事の競爭入札を行つた結果三萬三千七百圓で長門組に落札した

事局に送致した、事件の內容は金郡廳が酒類密造者檢擧取締のため逮成面に出張し些少な言葉の行違ひから遂に女を毆打し十日間治療を要すべき傷を負はせたといふにあるが加害者側では手出しをした覺えがないと否認

しでゐる
◇去る八日午後七時より大邱第一小學校講堂において逓信、大邱郵便局、大邱府內各郵便所合同主催の下に開かれた簡易生命保險宣傳の『映畫の夕』は會衆千數百名、盛會であつた

する所が持ち上つて一般資金ある大邱地方の……從來の偏狹を捨て一般同業者と北歩を一にして大邱林檎の聲價を高からしめんとする輿論がボツく起りつゝあると（大邱）

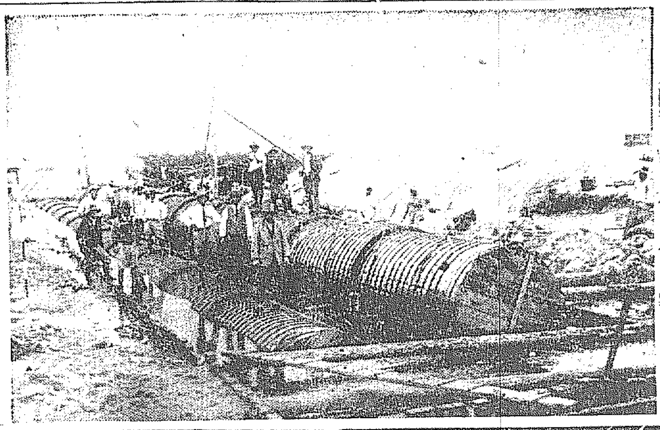
大林組の成興水利灌漑工事

水利組合の落穂（二十三）
工事中の安邊水利
あとに殘つた豫定地
＝咸南の卷（その八）＝

殘つた豫定地
このほかに咸南管内で水利組合が起るべき運命にあるところが相當殘されてゐる。先づ元山附近から數へあげると、南大川沿岸に多少の余地が殘つてゐる、この附近では前述の通りに二千九十町歩の安邊水利が出來て目下工事進行中であるが、なほ約千五百町歩ほどは水利工事の可能性がある。この殘つた千五百町歩は南大川の氾濫毎に浸水するので河川改修を待つてやればまことに結構である。しかし南大川の改修は目下調査中でいつのことになるやら見當がつきかねてゐるから、當局では改修工事の實現を待たなくてもやつて行けるのではないかと目下調査中である。氾濫はしても浸水時間は短いから或はやれる見込みがつくかも知れない。

高原附近の德池江沿岸にも約千九百町歩ばかり殘つてゐる。これは大分話が進んでゐて土地の者も乗氣になつてゐるがこれ又河川改修と關係があるのでそれが具體化するまで待つてやつてはどうかとの說も出てゐる、本府ではこの改修を待つべしとする說でどちらになるか近く決ることになつてゐる定平附近に廣浦と稱する大きな沼がある、この周圍に約千町歩ばかりの豫定地がある、この地方は全く水源がなく旱魃に會へば施しやうもなく不能であり洪水の際は廣浦の氾濫で耕地を荒されて仕方がない。そこで水利組合を作るつもりで調査したが、何分この組合では沼に防水堤を作らねばならず、さうすれば高い工事費を要して採算不可能といふことになるので一時やる氣で調査したに拘らず現在では見合せられてゐる。

永興附近を流るゝ龍興江の沿岸に廣々とした豫定地がある、その面積は約六千六百七十一町歩となつてゐる。この内譯は灌漑改善が二百十七町、地目變換が五千六百七十町歩、未墾地その他の雜地が四百八十四町歩となつてゐるが實際はもつと廣い。これも今では期待に洪水に惱まされてゐるが、龍興江の河川改修が着工されるのと同時に、この河水を取入れて灌漑に利用する施設が出來れば非常にいゝ平野となる見込みが充分立つてゐる。

北青附近の南大川（本道には南大川と稱する川がいくつもある）沿岸にも二千百八十町歩の豫定地がある、こゝでは主として灌漑の灌漑改善となつてゐるので住民が猛烈に反對して今のところ行惱みの狀態にある。についての末流にある海水利組合と稱する面積百九十六町歩（內地目變換百六町八反、灌漑八十九町二反）小規模の組合計畫が進められかけてをり目下本府と打合せ中である、この組合では灌漑があつて、灌漑に灌漑してゐるが水が不足する。今度の計畫によると、重油發動十五馬力のポンプを据付けて揚水することになつてゐるが事業費は十一萬二千圓で反當五十七圓ばかりかゝる豫定で近く認可を見るべき形勢である（咸南の卷終り——島栖生）

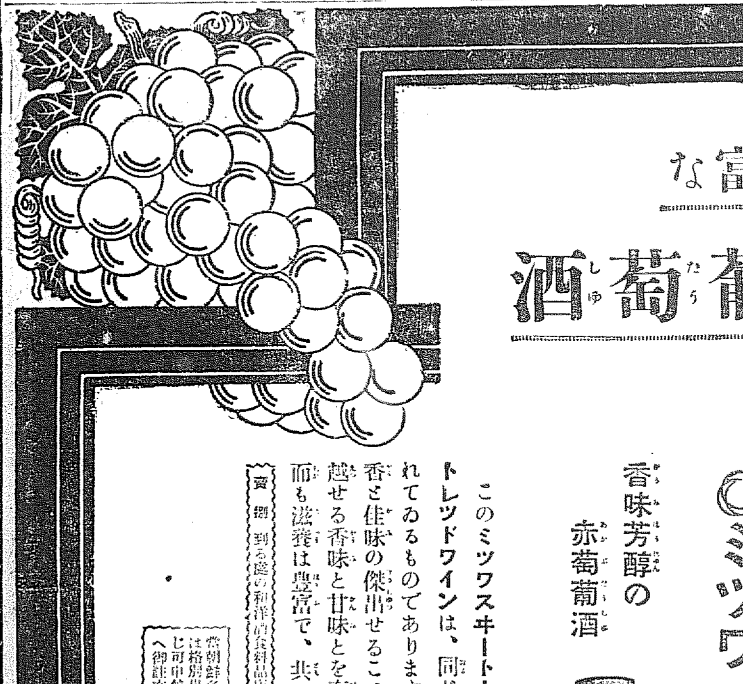

甘くて廉く　滋養豐富な

國産甘味白赤葡萄酒

朝鮮浦項ミツワ農場
葡萄園産優秀自釀品

朝鮮慶尚北道浦項に於ける丸見屋商店經營のミツワ農場葡萄園は、その地味、風候、佛國の葡萄酒生産地として世界的著名のボルドーに酷似せるを以て、夙に東洋のボルドーと稱せられてゐます。此葡萄園の施設の完備と近代的の經營は、過般、前朝鮮總督の御視察を賜ひ賞讚を忝うせる所で、優秀各種葡萄酒及び洋酒類の品質は、佛國産に遜色なきものとして既に江湖の推奬を蒙つてゐる所であります。

◎ミツワ、スヰート、ホワイト、ワイン
美味佳香の白葡萄酒

◎ミツワ、スヰート、レッド、ワイン
香味芳醇の赤葡萄酒

（現品縮寫圖）　（現品縮寫圖）

このミツワスヰートホワイトワインは、甘くてうまい白色の葡萄酒であり、ミツワスヰートレッドワインは、同じく赤色の葡萄酒で、普通にポートワインと稱されて、一般に愛用されてゐるものであります。共に、ミツワ農場葡萄園産の優秀なる原料より醸造され、その芳香と佳味の傑出せることは、大方の御賞讚を蒙つて居ります所で、從來の市販品に優つた卓越せる香味と甘味とを有してゐます。ポートワインとしては全く品質至純で、價格は安く、而も滋養は豐富で、共に食卓用として比類無き優良酒であります。

賣捌　到る處の和洋酒食料品店藥舗等に有り

當朝鮮各地方に對しては格別出精御用命に應じ可申候間何卒釜山商會へ御註文の程奉希上候

肝油ドロップス　ミツワ石鹸　ミツワ歯磨　ミツワ化粧品　ミツワ家庭藥
本舗　東京丸見屋商店
朝鮮釜山幸町一丁目二十五番地　電話八九八・一〇八一　振替釜山一一二九
福榮商會
9.60

フライ・天ぷら・製菓・家庭用
國產純植物性固形油
永久不變質　榮養價絕大
全隆海軍御用
テイフイ脂
消化率最良　使用經濟
京城　東洋屋・三越

贊化病院
京城府明治町一丁目　電話本局二〇四番
內科　小兒科
入院隨意　普通病室及傳染病室
醫學博士　古城憲治

山八金剛
クスリの山岸
（每月營業月報發行）
卸と小賣　通信販賣
合資會社　山岸天佑堂
京城府本町一丁目
振替京城二〇〇三
電話本局二七一・二四〇二・二三〇番

母
小説に、劇に、映畫に萬人を感動させるヒロインは、さすが賢母の名に背かず、夜寢る前にも品質優秀なライオン齒磨を使つて、ムシ歯を豫防する事を、その子供に懇々と敎へる程それ程、育兒に就ても用意周到なものでございます。
ライオン齒磨本舖

●受驗準備は頭が第一である●頭のボンヤリした時●頭のクシヤクシヤして學課の進まぬ時●荒川のノーシン
をタッター服のんでごらん忽ち頭はすつきりし思ふ存分面白い程勉強が出來る●ノーシンは醫學博士森田資孝先生御推奬の偉効薬で受驗學生の缺くべからざる必携藥なり●論より證據すぐ試みられよ●全國藥店に販賣す

始政廿週年記念
朝鮮大博覽會
名譽金牌
高級銘酒
朝の花

最も權威ある品評會にその品質の優良を語る
朝鮮酒造株式會社
名實共に斯界の權威

眼科專門
京城若草町（總督府通り新道路中程）
金井眼科醫院
電話本局一五五六
●入院隨意●日曜祭日診察午前中

第三篇 教育美談 其百十五 有田音松

平家火牛の戰敗と現代相 武を忘れた政治家と學者

然るに平家が天下を掌握したのは、偏に武の力である。然るに、北陸方面に敗退して公卿を模倣するやうになり、遂に武を忘れ文弱に流れ、驕奢に陷り、〔平家物語〕の一ノ谷の段に「見れば二八の御齒に、…」とある如く、貴公子は鐵漿黒々と附け給ひ、女子の如く化粧をしたものである。

こんな有樣であつたから、田舎武士の木曾義仲は越中、加賀境の倶利伽羅の嶮に僅か四千餘騎を以て四萬餘騎の平家の大軍に向つたのである。義仲は計略を廻らし、五百の牛の角に松明を附け、鉦や太鼓を亂打して夜襲したので、牛は火熱の苦みと鉦、太鼓の音に驚き、平軍に向つて猛然突進したので、山は嶮難なり、一方は倶利伽羅の谿谷で、瞬く間に一萬八千の兵は谷に陷落死傷し、脆くも敗を取つたのである。此の火牛の戰法は我國では初めてゞある。義仲は支那の軍書でも見て此の奇計を思ひ付いたのではあるまいか。それにしては、支那の火牛戰は牛の角に劍を結び、尾に葦の束を結び附け、油を注ぎ火を付けて敵陣に追ひ放すので、主に日中戰に用ゐたものであるが、義仲は反對に牛の角に松明を付けて夜襲をしたのだから其の趣向を異にしてゐる。然るに、平家は火牛なることを知らず、大軍が襲來したと狼狽し、死者るに從つて火牛が縱横突進するので、狼狽して倒れにも谿谷の露と消えたのである。平家の敗因は武を忘れたる結果である。

附言 我國の現代相を見ると、殆ど平家の京都惰弱時代と軌を同じうして居るのである。現代は平和の世の中だ、歐米の如く個人主義であらねばならぬ、自由だ、平等だ、軍縮などするものは時流の新人だ、故に第一、軍備を打破し、軍備を縮小し以て減税し、民の負擔を輕からしむるにありと論唱し、衆愚の喜ぶ耳觸りの政綱を看板とし、それに依て政權にあり付かんとするのが、現代政治家と稱する一派の論調である。若し彼等の術策に乘つて軍備を縮小したら、倫理平家の二の舞を踏まねばならぬ。嗚呼恐るべきは國家を無視したる人氣取の政治家。

新發見の胃腸完全療法 若返り法と黄色の大便

有田音松

予は本年六十四の齡を重ねたが、年は爭へないもので、四五年前より胃腸を害したので、藥はお手の物であり、歐米醫學界で推奨せられつゝある新藥は云ふまでもなく、あらゆる滋養劑を選擇して服藥したるも、胃腸の疲弊は日に增し、氣力銷沈、倦怠の感あり、何とかして胃腸を健全にし、若返つて生氣ある活動をなさんと苦心した結果、新劑を發見するに至つたのである。

健康体と大便

世の俗説が、何も吾は食養が、生の養生に當り、第一に注意するのは大便である。又、醫者が患者の病状を知るのも大便である。其の大便が黄色で綺麗な健康体の胃腸は正常として胃腸の平常を第一にするのである。それを忘ると、種々の病源を起し、遂に取返しのつかぬことになるのである。然るに予が新發見の黄色の大便の出る時は、無病健全なのである。

若返りと大便

昔より醫者、心配に因る精神過勞、不眠又は神經衰弱の人の大便は、不規則にして便秘又は下痢症となり、或は綠便となり、其の便色も常に變化し、腹工合惡しく、不消化の大便が出るのである。

予は今回發見したる新劑を服用したる處、胃腸常時の健康体のやうな黄色の快便となり、一ケ月の服用に依て体重增加し、氣力旺盛となり、大に若返りたるに付、予の知人に多くの胃腸病者があるので、服藥せしめた結果、孰れも若返つて、黄色の快便が出るやうになり、体重增加し、氣力旺盛となつた實驗を得たので、茲に名も目出度き「胃腸完全療法」と題し、官廳の檢定許可を得て發賣するに至つたのである。世の胃腸病者は予の新發見の大便檢査法を試みられんことを。

大便の檢査法

服藥前の大便と服藥後の大便との比較檢査法は、便器に新聞紙を置き、其上に大便をすれば好い、服藥後の大便は、健康体の黄色快便となり、兩者比較して効力偉大なることを知ることが出來る。之が新發見の胃腸完全療法なのである。

本劑の主藥は時價 一キログラム 二千五百圓 一キログラム 一千圓 の高價藥を主劑として調合したものである。

南山仙 定價 七日分 五円 二十日分 十円 三十日分 十四円

一キログラム二千五百圓の高貴藥配合 新肺病藥現る 全快を迅速ならしむる新製劑

有田音松

何が故に二千五百円の高貴藥を配合したか

予が曩に肺病肋膜藥を發賣したる結果、陸續全快者が出來、其の全快者が喜んで新聞に全快廣告を發表せらるゝので遂に問題が起つたのである。

それは、世界の醫學界で難病中の難病として、今尚完全なる治療法が發見せられず、持て餘して居る難病が、有田の製劑に依て全快する道理はない、アノ全快者は作り事である、拵へ事であると、世間一般から疑惑の的となり、八方より攻撃する所となり遂に官廳も捨て置く能はず、發表せる全快者を全部的に調査せられた結果、一も不實の事なく立派な全快者であつたので、其の疑問は氷解し、公明正大となり、予の製劑たる肺病肋膜藥は自他共に許す實藥となつたのである。

然るに全快者中には、二三週間服藥して全快した人もあり、十週間で全快した人もある。長引く人は手後れとなつた人が大半を占めて居るのである。予は何とかして、もつと短時日に全快せしむる方法はないかと種々苦心研究の結果、最有効藥を發見し、之が配合調劑に意を注ぎ、肺病全治に最も有効なることを實驗せしに付、今回在來の市効藥の配劑は毫も變更せず、其上更に新しく一キログラム二千五百圓の最高價藥を配合し出願中の處、許可になつたので

新に發賣する別製治肺劑、特製治肺劑（共に定價は從前通り）には此の有効なる高貴藥が配劑してあるから、一層全快を迅速ならしめるのである。

今回發賣せる高貴藥配劑の新製劑を服用せらるれば、服藥の翌日より、第一に腹力が出來、大便に其の効能が顯はれる。尚食慾を增加し、從つて氣分爽快となり、顏色に生氣の現れるを見るのである。是れ素人目にも見える新製劑の特徴である。

肺尖加答兒は肺病の第一期 迷ひに迷ふた末全快の光明

生來丈夫な方で常に養生に注意して居りました。殊に運動を第一とした結果、少し過激に過ぎ、胸腹に痛みを覺え、咳嗽する樣になり、肩はこり、何事にも疲れを覺えるので、醫師の診斷を受けて居りましたが、どうも樣子が面白くないので、愛知病院に行き、診斷を受けましたら肺尖加答兒との事に非常に驚き一ケ月間入院療養を致しました。その內大阪朝日新聞で有田ドラッグ藥が頗る良く効くことを知り、早速古知野町の有田ドラッグ專賣所に行き過去の經過等につき色々お話致しますと、主任はこの病氣で商會に來られる患者は

不思議にも、得中の病院、乙の病院と隨分掛つて、手遅れとなつた病人のみが來られるのであるが、夫れでも大體の藥で全快せられつゝある次第だから、手遅れしない初期の間に商會の藥を御用せられるなら間違なく全快せられるのである。殊に貴方はかなり手遲れはして居るが、他の人から見ればまだ時期が早いから大丈夫全快します。安心して服用養生して御覽なさいと申され、この病氣に必要な養生法を親切に説明して下さいました。そこで有田音松鑑製の治肺劑と肋膜藥とを買求め歸宅後は規則正しく服用を始めました處、一週の終り頃から痰は下り心持も快くなり食慾は進み出し、之に力を得て一生懸命に服藥したところ五週間目より全快

愛知 縣丹羽郡大口村小口 全快者 木野晃作 保護者 木野鉄太郎

木野晃作様

警告

紛はしき 二七藥 を賣る不正者あり

御買取の際左の如く 藥箱並に藥瓶に

本舖 大阪内本町二 發賣元 大阪心齋橋南詰 東京日本橋通三

『有田ドラッグ』『有田音松鑑製』（この文字のなきは無ニセ物）

必ずこの文字あるものを御買取あれ

有田ドラッグ商會主 有田音松

ろくまく炎 全快者から敎へられて全快

寒風吹きすさぶ一月、風邪に罹り日を經るに從ひ發熱をかき過ぎ、く變調を帶ゆるので、病院で診察を受けた結果、肋膜炎との診斷に非常に驚き、早速加療につとめましたが更に市立病院で…

診察を受けし時、同樣の診斷に一層落膽して了ひ、加ふるに病勢は日一日と重り胸痛に惱むのでありました。時が知友が同病で惱んで居たのが有田ドラッグの藥で全快した事を聞き、捨て難き縁と早速釧路西幣舞町有田ドラッグ專賣所を訪ね有田音松鑑製の治肺劑と肋膜藥を買求め同時に其他食養法について指示を受け、敎へられた通り生活を嚴守して服藥を始めますと四日目より熱は下り痛も去り五週間の服用にて完全に治癒するに至り、輕快に暮せる樣になりました。全く偉效健康診斷を受けますと肋膜なしと申されました。一般世間で不治とされてゐる丈に、全快者は自己の體驗を發表して同病者に知らせるのが全快者の責任だと信じ、以上の事實を記述し發表する次第であります。

釧路 市幣舞町二三 全快者 藤田勘次郎

藤田勘次郎様

親の身を切るより辛い子供の病氣

何がつらいといつても子供が病氣される程辛いものはありません。勿論肺病ではなくても、可愛い子供が病んで居るのを見る位辛いものはありません。何とかして代つてやりたいと思ひますが、…

…されるのが普通でございましたが、やはり、ろくまく炎を受けましたから、其の時分には非常に驚き家内一同は悲嘆に暮れて居りますので、知人の小兒も同病で醫者から見放されましたが全快したとの事を聞き、早速有田ドラッグ專賣所に行き色々と病狀を話し相談いたしました。專賣所の主任のお話では少し手おくれかも知れませんが、出來る丈の手當はしてみなければなりませんと注意を受け、有田音松鑑製の治肺劑と肋膜藥を買求め歸宅後早速服用させましたら、三日目頃から元氣に見えて來ました。引續いて服藥を一ケ月程致しますと次第に熱も下り食慾が出、その後順々と元氣を增し全快いたしました。其後風邪一つ惹かず毎日元氣で遊んで居ります。

淡路 國津名郡岩屋町字長畑 全快者 長野光雄 保護者 長野博

長野光雄様

肺病の療養は不養生が大禁物

濫惡に罹り醫藥に親しんだがよくならず、二三の醫師を轉々する內に遂に肺尖加答兒との診斷を下され非常に落膽しました。醫師は熱心に加療して下さるのですが、どうした事か熱は依然として下らず食は減り咳嗽は增し、四週間餘りの手當も結局徒勞に終り心ばかり悶えるのでありました。やるせなき悲嘆の心を慰めて呉れるものは日々の新聞で、その新聞に目を注いで居ると有田ドラッグの藥で難治の肺病が全快したとあるので最後に光明を得た氣持で、早速長崎市銀屋町有田ドラッグ專賣所を訪れ御相談致しますと、主任のお話に、肺病の療養には高山に行くか海濱に轉地してのんびりとした心持を以つて新鮮なる空氣を呼吸して大自然の力を假つて療養するのが一番よいのである。幸に長崎は後に大きな山を控へ前には廣々とした海面に接して坐ながらの高山療法と海濱療法とを兼てゐるのであります。然るなき時は戸外へ出て新鮮の氣を養ひ心からの靜臥を味ふことが何より大切だ、それに油斷が禁物で、全快したと信ずるものが再發するのはその大部分が全快したとの安心からスグ不養生の生活をするからである。永い間病の爲め苦しんで來た身體だから如何に全快したからとて健康者と同じ樣な生活をすれば再發するのであるから、どこまでも油斷なく病中と同じ樣な緊張した生活をせねばならぬと注意を受け、又全快せる人々の經驗談をも承り始めて迷夢がさめた心持が致しました

山下揃治様

合理的治療で肺病が全快

肺尖が大分惡くなつて居るから餘程注意を付ける樣にと醫者から注意されたのは忘れもせぬ私が二十歲の年の秋祭の頃でした。丁度その頃大崎町の呉服屋に奉公中で折柄冬物賣出準備のため風邪を引いてゐたのを無理して働いたのが原因となつたものと思ひます。愈々肺病になつたか、肺病といへば不治の病と聞いて居るので立つても居てもゐられません。悔悟は遂に三里餘り離れた郷里に歸り療養することにいたしました。丁度其頃、有田ドラッグの藥が大變有効な事を知り、大崎町の有田ドラッグ專賣所に參りまして私の病狀を話しましたら、主任は肺病の不治でない事を力説し合理療法による

一、空氣療法
一、食餌療法
一、精神的抵抗療法
一、完全なる藥物療法

等の説明を聞き勸められる儘に半信半疑で服藥し養生に注意し滋養消化藥ラングスや肺疫藥等を買求め、歸宅後服用を始めましたら三日目より盗汗が止り追々食慾も進み、安らかなる眠りが得られる樣になり元氣づき、これに力を得て服藥七週間後に病院長の診斷にて立派に全快と申されました。當時を顧みますと實に感慨無量であります。

滋賀 縣伊香郡永原村山門二八 全快者 山下孫造

多年宿痾を暮りました。ところが意外にも盃酒がよく私としては半信半疑で服用したものですから全く意外だつたのです。兎も角服藥三日目位から熱は下り氣分が何となく勝れて來て腹具合がよく食事から食事が待兼ねる有樣となつたので、この藥は効くと云ふ信念が出來、その後徴兵檢査を受け甲種合格で丸亀衛戍病院に勤務し滿期となり現在松山に勤務して働いて居ります

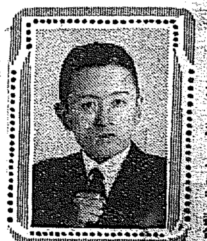

古田頼一様

愛媛 縣喜多郡五城村 全快者 古田頼一

りん病 ばい毒 請合藥

あらゆる治療法を講ずるも効なき患者は最後の手段として下記有田ドラッグ專賣所へ御來談あれ

帝國醫科大學病院 歐米醫科大學病院

に於て臨牀服藥として、淋疾最良最有効と確定し、生試驗所の精鍛せる檢査を經て許可せられつゝあり、衛生無害にして臨牀劑として推奨せる時は分析…

りん病

素人で出來る りん病の檢査法

りん病の檢査法は小便をコップに取つて見ると淋菌糸のものやゴミのやうなものが浮いたり沈んだりして居る。それがりん病菌である。有田ドラッグの藥を服めばその淋菌が目に見えて減じ、膿が止り痛みがとれる。これが何より藥効の有効な立證するものである。

定價 別製 八日分 四円八十錢

ばい毒

梅毒を打捨て置けば一身を亡ぼすのみならず病毒は子孫に遺傳し一家を破滅するに至る恐るべき亡國病である。

本劑はヨコネは切らずに、カンソ其他梅毒に原因する病氣、殊に二期三期の重症にも服用後直に效果顯れ、治癒の目的を速かに達す。一刻も早く服藥せられよ。

定價 十七日分 八円 八日分 四円

幸福なる全快者 肺病 ろくまく 肺尖加答兒

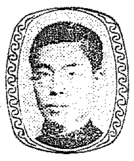

名古屋市東區杉村町 全快者 太田祭夫様 名古屋市熱田町十丁目 有田ドラッグ專賣所にて服藥全快（肺尖加答兒）

山形縣東村山郡高擶村 全快者 武澤ことゝ様 山形市旅籠町 有田ドラッグ專賣所にて服藥全快（肺と肋膜炎）

大分縣北海部郡上緒方村 全快者 野仲文吾様 大分市竹町 有田ドラッグ專賣所にて服藥全快（肋膜炎）

高知縣高岡郡高岡町 全快者 松田静子様 高知市 有田ドラッグ專賣所にて服藥全快（ロクマク炎）

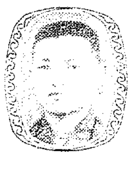

福岡縣朝倉郡三輪村 全快者 池田まさの様 福岡市 有田ドラッグ專賣所にて服藥全快（肋膜炎）

全快者 下村良夫様 有田ドラッグ專賣所にて服藥全快（ろくまく炎）

香川縣三豐郡 全快者 貞鋼茂様 有田ドラッグ專賣所にて服藥全快（肺尖加答兒）

岐阜縣本巣郡穂積村 全快者 吉田すえ様 大垣市 有田ドラッグ專賣所にて服藥全快（肺尖カタル）

醫師並に病院と商會の藥

商會が是れまで發表した全快者中には、病院に入院又は醫者にかゝり服藥中、商會の藥を服んで全快した人も澤山あり、又病院や醫者をやめて商會の藥のみにて全快した人もあるのであるが、いづれかといふと、病院や醫者にかゝりつゝ商會の藥を服用せられた方が安全である。それは、素人目では病状が良いやうに見えても、病症の惡化しつゝあることもあるから、醫者や病院の診察を受けつゝ商會の藥を服用せられることが、最も安全なる全快への近道である。

自宅養生の注意

一、日當りと空氣の流通よき室を選べ
一、家庭上の心配事は病人に聞かすな
一、病人の好む消化し易き食物を與へよ
一、色〇は大禁物、絶對に禁止せよ
一、有熱時は絶對安靜にし橫臥せよ
一、無熱患者は徐々に運動を始めよ
一、寢褥を避け早寢して早起せよ

有田ドラッグ商會主 有田音松

有田音松有田ドラッグ專賣所々在地

東洋一のチエーンストアー

責任有効藥 有田音松鑑製

慢性胃腸病 請合藥 五圓
心臟病 請合藥 四圓
腦病 請合藥 五圓
ぜんそく 請合藥 五圓

◎朝鮮

京城 郵便本局前、黄金町、練兵町、平壤局前、釜山辨天町、仁川宮町二、大田榮町一、群山東榮町、全州高砂町、光州本町、木浦榮町、大邱弓町、馬山京町三、麗水港、浦項本町、裡里二浦本町、鎭南浦碑石里、海州南本町、新義州櫻町、元山本町三、咸興本町二、羅南生駒町

◎滿州

大連但馬町角、旅順敦賀町、營口永世街、鞍山赤城町、遼陽東洋街、奉天紀梅町、撫順東六条、鐵嶺敷島町、開原新市街、四平街、哈爾賓傳家甸、安東縣市場通

左記所在地の專賣所にて必ずお買取あれ 京城郵便本局前 有田ドラッグ專賣所

請合 肺病 ロクマク 肺尖加答兒 藥

有田コール 八日分 十八円 十六日分 五円
特製治肺劑 八日分 十八円 十六日分 十九円
別製治肺劑 八日分 十五円 十六日分 二十八円

本劑の服用により咳を鎭め、食慾を進め熱を去り盗汗を防ぎ、腦を鎭めて安眠せしめ、目に見えて輕快に向はしむ。

殊に肺病肋膜藥に特製の治肺劑は今回新に最有効の高價藥を配劑し全快を一日も早める樣苦心したる良劑にして、その效能偉大なり。

尚何れも肋膜藥との併用差支なし、故に肋膜と共に本劑を服用する時は全快速やかなり

發賣元 大阪心齋橋南詰 有田ドラッグ
關東發賣元 東京日本橋通三 有田ドラッグ

由緒ある獅子塔模型を李王家御新邸の玄關に

東京麹町紀尾井町の李王家新邸は今年初の秋を迎へて兩殿下もいと御機嫌麗はしく渡らせられるが、今回新邸玄關前に天平刻みの全南智異山華嚴寺獅子塔の石彫刻をかたどり、四獅子を石造又は青銅製物で造り玄關前にしつらへ風致を一層高めやうと、この準備のため李王職末松庶務課長は十二日朝京城驛發全南求禮郡智異山に向ふこととなつた、右の獅子塔は朝鮮でも珍しい天平彫刻で殿下におかれてもこのお企てに頗る御滿足の由漏聞する（寫眞は智異山の獅子塔）

人口の自然増加數 三十七萬二千五百人
本年一月から三月までに

【東京電話】統計局發表＝本年一月乃至三月における人口自然増加は三十七萬二千五百七十一人にて昨年同期に比し三千四十九人の増である、即ち

出生（本期出生／比前年同期）減　六十七萬八千三百六十人／三萬一千二百九人
死亡（本期死亡／比前年同期）減　三十萬五千七百八十九人／三萬四千二百五十四人

となつて、人口の比較増加は出生の増加にあらず、死亡の減少に依つて見らるゝ増加である

一戸平均に四人二分の割合
總數五百十九萬人 ＝東京市の調査＝

【東京電話】東京市統計課では大東京實現の準備調査として、計畫區域十五區八十四町村における昭和四年度末現在の世帯數及人口につき調査を行つた結果を十日發表した、右によると人口總數五百十九萬、内男五割三分、女四割七分世帯數百二十四萬五千八百二十七世帯で一世帯平均四名二分であると

世界で第三位 震災後に激増

この人口を市、郡部別にすると市部人口は二百三十七萬二千百五十六人、郡部八十四ヶ町村の人口は二百八十二萬二千五百八十三人で郡部人口より四十五萬三千百二十七人多い、人口密度は一萬坪について二百人、これを市部では九百七十四人のすし詰、郡部は百九十人となつてゐる

大東京の人口を大阪その他に比較すると大大阪二百四十七萬七千五百四十四人、大名古屋百三萬二千五百二十八人、大京都九十六萬一千百十六人、大横濱六十七萬七千五百十六人、これを歐米諸國に比較すると大東京は三位といふことになる

大ロンドン七百四十八萬三百一人、大ニューヨーク六百二萬七千五百四十七人、大東京五百十九萬二千八百三十人、大パリー四百六十二萬八千六百人、大ベルリン四百十九萬四千八百九十一人

尚大東京の震災後増加人口は百九十四萬六千余人である

危く損失を免る
朝鮮運送仁川支店 引換證の變な手違ひ

朝鮮運送會社仁川支店では取引先の米穀商鄭氏に對して發行した引換證が變な關係から間違ひを生じこの不況時代に六千五百圓の損失を被らんとするのを危ふく免れた事件がある。事の起りは先ごろ仁川入港の大連丸から荷揚した貨物の外米九百九十個のうち、貨車二輛二百六十個（價格六千五百圓）が六日に至つて朝運仁川支店に鐵道輸送を託したが、朝運では平素信用してゐる取引先のこととて先方の言を信じ殘額拂ひとなつてゐる開港外米金額の證券と直ちに引換へることを固く約束して引換證を先き渡しした。然るにその後鄭氏はどうした譯か右の引換證を持つたまゝ殘額の證券と引かへることなく姿をかくしてしまつた。そこで引換證を發行した朝運側では大いに驚き直ちに銀行その他に手配すると同時に、その代價として鄭氏所有の物件を押さへるに至つた、これで朝運の損失は大部分償はれる見込みで最惡の場合を想像しても千四か千五百圓位の缺損ですむ模樣であるが、鄭氏が行方不明になつた裏面には相當深い事情があるらしく、同氏は仁川における朝鮮人米穀商として相當信用のある人物であつただけに今度の如く疑惑の眼を以て迎へられてゐる。朝運では同氏の行方が判明しても損害さへなければその罪を問ふやうなことはしない方針らしい

千夜子さんの甘美な肉聲
京城ファンのため 廿二日公會堂で

東京から大連まで飛んで、天晴れ近代女性の度胸を見せ、樂壇の諸公をアッといはせた樂界のスター佐藤千夜子さんが、そのスピード旅行の往途京城に立寄つたことは本紙で紹介したが、獨唱演奏の腕を丁へたら、すぐ京城を訪れるといふ樂壇ファンにとつてのられしい便り……

◇

佐藤千夜子さんは四、五年前、本社が歌舞團の一行として招聘したことがあつた。舞踊は藤間の一門で、ピアノは中山晋平氏、尺八は尺八界の新人吉田晴風氏、そして歌手は佐藤千夜子さんであつた。千夜子さんの甘美な肉聲を通して

華やかな舞踊となつた『須坂小唄』や『紅屋の娘』『あの町この町』等の童謡は忽ちに全鮮を風靡した。そして舞踊の名と共に千夜子さんの盛名が謳はれるに至つた

◇

それでもまだ、その當時まで千夜子さんは日本の樂壇としては、さほど有名ではなかつた。それが、この二三年、作曲家中山晋平氏と共に佐藤千夜子の名は一躍して樂壇の最高峰に立つやうになつた。殊に『東京行進曲』の如きは三十五萬枚のレコードを賣り盡し、今なほ余勢を納めないといふ物すごさ、まさにレコードを破つたのであつた。そして無名の千夜子さんは童民謡界の流行兒となり、斷然他を壓して大衆音樂界の王座を占むるに至つた

◇

洋裝、和裝どちらにしてもステージに立てばあの堂々たる華やかな姿、麗さには缺けてゐるが甘美極まる肉聲の旋律、千夜子さん來るの報に音樂ファンの神經は興奮するに違ひない。しかも最近流行のもの『唐人お吉』などの大衆的なものから、大物のオペラものまで唄はうといふのである。期日は來る廿二日、プログラムの發表が待たれるであらう（寫眞は千夜子さん）

「取締りは苛酷だ」とて
專賣支局員を袋叩き 暴民卅餘名

【大邱電話】大邱專賣支局安東出張所員四名は煙草耕作地取締のため八日英陽郡石保面に出張取締中取締官の苛酷の態度に反感をいだいた卅余名の村民は同夜十一時頃大擧して一行の宿を包圍し、一行をひきづり出して暴行をほしいまゝにして重傷を負はせた、急報により本署および英陽駐在所員が驅けつけて首謀者を引致して嚴重取調べ中

火事では京城が第二位
これからいよく火事季節 火の用心に力を入れませう

酷暑の夏も過ぎて夕風肌寒い秋となつた。とゆつてまだ火事季節でもないが手まはしのいゝ火事防止會では丹念な火災統計を發表し今から人々の注意を呼んでゐる。これによると京城は今年は現在まで全國で第二位といふ東京、大阪につぐ火災都市を示してゐる。殊にこれから京城特有の火事騷ぎに入るのであるから相當の火災率を示すものと見なければならず、當局でも本年は徹底的に火防の宣傳をなしいよく寒くなる月に入るにしたがひ『火に對する始末』を促すことになつた。なほ八月末日までにおいて京城が全國で第二位を示したのが本年が初めで充分に人々の注意を喚起する必要に迫まられてゐるわけである、同統計は次の如きものである

	火災度數
東京	七四九件
大阪 同	七〇〇件
京城 同	三五二件
神戸 同	二四六件
京都 同	一九六件
横濱 同	一七三件
名古屋 同	一六一件

の順位であるが燒失損害額は左記の通で火災によつて失ふ財産に注意しなければならない（單位圓）

	損害額
東京	五二七〇、八三五
大阪	二一〇三、一五二
京城	六一八、三七五
神戸	一〇六、七三八
京都	五二〇、〇九
横濱	一四〇四、七〇三
名古屋	六四二、六七四

用心第一 設備は心細い 大業消防署長談

大業京城消防署長は火災に對し大要左の如く語つた

京城は日本で第二位であります、現在の消防自動車は多事でありまして消防オートバイは二臺によつて防火に力めてゐますが近く最新式の消防自動車は東京より輸入せられます。何分共にも御承知の通り自動車には年齡があり現在使用出來るものは十臺で、補助車は五臺といふ有樣でありますが、時間を爭ふ消防車はスハ火事だといへば直に出動出來る樣缺點のなきことが必要でありこの點で實に頭をなやましてゐるのであります歐米では警察費と消防費とは相對立すべきものであり十二分の消防費は支給せられ萬遺憾なきを期してゐます、京城では市内府外まで消防に進出せなければならない狀態であります、火災報知機の必要も感じてゐますが約十萬圓の經費を支出せねばならず府内各所に設備したいと考慮して着々進めてゐる次第で民間の援助で初めて完備出來ませた一方消防の希望により設置せられば實に理想的となると思ひます、一方火災觀念に對し研究を二十餘年間叫んで來ましたが近く府内各小學校兒童に直接宣傳と計畫中です。近く消防署長會議もあり十月下旬には秋季防火大會も催されますから防火に就いて論議せられましやうが府民各位がまづ緊張は防火からといふ言葉を味はつて互に注意をしてゐたゞきたいのであります、我田引水ではありますが火事は我等の敵であり敵を撲滅して火の用心を生活の第一義として火災を除去いたしましやうではありませんか

八月中に二百二十八名
京城府内の傳染病

【京畿道衛生課調】八月中京城府内傳染病發生狀況左の如し

▲發生 赤痢一二六、腸チフス七〇、パラチフス一〇、疱瘡一、ヂフテリア六、發疹チフス一一、猩紅熱一三、計二二八名

▲死亡者 赤痢六（内地人）腸チフス七（朝鮮人）發疹チフス一（朝鮮人）計一五名

九月九日の府内傳染病發生は赤痢三、腸チフス四、パラチフス一、計八名で十日現在累計一、二六六名となる

▲郡部の發生狀況は赤痢二、腸チフス九（内開城六）猩紅熱、ヂフテリア各一、計一三名累計一一、一四一名道内合計一、四〇七名

女子庭球界の覇を狙ふ日は迫る
虎視眈々、猛練習を續く
全鮮女子庭球選手權大會

全鮮女子スポーツ界の最高權威として幾多の名選手を輩出した本社主催全鮮女子庭球選手權大會は、既報の通りいよく來る十月二日の全鮮體育デーを期して京城運動場庭球コートにおいて開催さるゝこととなつた、回を重ねることすでに九回、本年こゝに十回を迎へ内容充實してダブルス第一部（參加資格女學生）同シングルス、ダブルス第二部（一般女子）に三區分して基礎を固め、名實共に全鮮女子庭球大會の名に恥ぢないトーナメントとなつた。昨年度の覇者ダブルス梨花高普の金福林、李福淑。シングルス優勝者京城女子高普千泰順嬢。第二部選手權保持梨花高普、林順得、宋幸靜の諸嬢は健在で益々老巧味を加へ再び選手權をわが手に收めんものと戰備おさく怠りなく、昨年惜しくも長蛇を逸した第一、二高女、女子實業、平壤高女の内地人側の諸校は勿論淑明、進明女高普をはじめ府内各校の選手は一齊に本大會を目標に猛烈な練習を開始した、女子庭球界の諸星を網羅する爭覇のときは二旬の後に迫る、虎視眈々として覇權をうかゞふ新進諸嬢の出現はまさに群雄割據の有樣で、優勝の榮冠は果して何處に歸するか全く豫斷を許さず、いまや庭球界の人氣と興味とを獨占して余すところない。晴れわたる秋空のもとに高鳴るガットのひゞきは心地よく冴える。花と咲く女流選手の活躍こそ見ものであらう、なほルールは聯盟競技規則により、使用球は例年通り丸毬ボールで參加料は無料、申込みは廿六日まで本社事業部宛のこと

人の謎 セ將軍が空の旅……
如矢島から大阪へ 影の人を伴つて

昔ては白露軍の統將として活躍を續けた問題の人セミヨノフ將軍はその後大連にいんとん生活を續けながら、例の三百萬圓金塊事件の立役者と相變らず黒幕の人の面目を發揮してゐたが、九日午後四時突然ギャリスンの變名で影の如くつき添ふ黒木少佐の市川軍太郎と旅客機に乘じて汝矣島飛行場着、直ちにうるさい人目をさけて二人共分れくに姿を消すが如く、セミヨノフ氏は單身自動車を驅つて朝鮮ホテルに、黒木氏は一見旅館に一泊の上、十日朝セ氏は東京、黒木氏は大阪までの切符をもとめ再び午前七時發内地行き旅客機に飛び去つた。彼は何をもくろんだのか？噂は噂を生んで居るが、全くの怪人を伴ひながら一路大阪へ、今回突然秘密裡の内地行きは大きな謎として興味をもつて見られてゐる（寫眞はセ將軍）

激減した交通事故
交通整理子の努力の賜物か

昨今警察當局の交通整理の行届いたためか著しく交通事故が激減して喜しい現象を來してゐる、因みに八月中の交通事故數は人と電車事故十八件、自動車十四件、自轉車九件、牛馬車四件、汽車一件、計四十五件で昨年の同期に比較すると十八件の減少で、尚この外電車と自動車、自動車と自轉車、電車と自轉車等の事故數が二十二件で昨年同期に比較すると四十二件の大減少を來してゐるこれ等の現象は結局街頭に立つ交通巡査の涙ぐましい努力の賜といはなければならぬ

天恩一兵卒に及ぶ
殉職の宮本君に祭粢料を御下賜

故馬山重砲兵大隊上等兵宮本光治君に畏き邊りより祭粢料金一封を御下賜あらせられる旨第二十師團司令部へ電報で通達された。宮本君は八月二十六日馬山近衛山の練習砲臺で海岸砲實彈射擊演習中、午前九時五十分七、五サンチ直射砲彈を裝塡しようとして過つて足をすべらし砲彈を落したゝめ轟然たる大音響と共に炸裂、瀕死の重傷を負ひ直ちに衛戍病院馬山分院にかつぎ込み手當を加へたが、同日午後零時五十分死亡、一等卒より上等兵に昇級したのであるが、これが畏れ多くも天聽に達し祭粢料を御下賜あらせられたもので、師團長以下第廿師團の將卒はたとひ一兵卒に過ぎずとも赤子を憐み給ふ有難き大御心に感泣してゐる

モルヒネの偽物を賣る
巧妙なやり口

本町署司法係は九日某方面から朝鮮人數名を檢擧し吳主任自ら嚴重な取調べをしてゐるが、右はモルヒネの偽物を製造して金員を詐取したものらしく被害額五百圓、やり口は相當巧妙を極めてゐる樣子である

倉敷紡績が賃銀値下げ

【岡山電報】岡山縣倉敷紡績では八千職工に對し縣下五工場および四國三工場紡織工約一千名に對し一割の賃銀値下げを、岡山は十一日から四國は十二日から實施することとなつた

驛賣りの麵類 十日から値下

釜山、大邱、大田、裡里、平壤の各驛ホームで賣つてゐるうどん、そばは從來十錢であつたが、九月十日から一齊に八錢に値下げすることになつた

汽車と「自動車の競爭」
各國とも必然的に深刻化する

【ハルビン發電】汽車と自動車の競走時代――歐亞聯絡列車で歸暗した鐵道省小日向技師は語る

日本でも短距離輸送については、この兩者の競爭はすでに考慮されてゐるところであるが、何と云つてもこの競爭のはげしいのはアメリカである、アメリカでは日本と反對に貧乏人は自動車に乘る、自動車の方が安いからである

たとへば 自動車の製造中心地たるデトロイトからシカゴに通ふには汽車で行くと八ドル、自動車だつたら四ドル、自動車は少し長い時間を費すけれども半値である、自動車がこれだけ發展するには相當の政策がある。それには民間人として慎みなきまでの奬勵がある、スリーAクラブといふのがある、すなはちアメリカン・アウトモビール・アソシエイションかこれである、このクラブ員となつて居れば色々な便宜が與へられる、自動車道路の三十哩以内にはスリーA經營のホテルがある、普通五ドルくらゐの部屋を會員だつたら三ドル若くは二ドルで泊める、またスリーAでガイドもやつてのける、道路をナンバーで決めた地圖をこさへて旅行の完全なスケジュールにをつくつてくれる

◇鐵道省 小日向技師談

だからこの 會員で自動車旅行をすれば出發前にスピードメーターを合はせて置けば、時間と地圖で今自分が何處を旅行してゐるかも判る、頗る安全且つ氣が置けない旅行が出來るところにあるので、ガソリンステイションも到るところにあり補給も自由自在である、これの自動車網は今やアメリカ全國的に張られてゐるので宛然鐵道の一大敵國となつてゐるわけである而し今では値段の安い自動車により鐵道は脅迫され氣味であるから痛快なものである、バスも日本では一日

五十マイル 内外に制限されてゐるやうだがアメリカでは流石に大國だけに二十九人乘りの大型が一日に悠々三百マイルを突破してゐる、この勢ひだから汽車と自動車の競爭が出來るわけである、何しろ今後は汽車と自動車の競爭は各國とも必然的に深刻となつて來るであらうと思はれる

夕號明日朝出發

【東京電話】太平洋横斷のタコマ市號は十一日出發の筈であつたが天候惡きため十三日早朝出發することに延期されることゝなつた

黒礁で直訴を企つ
現政府に反對の男

【宇都宮電話】宇都宮市上河原町運送業牛田武三（二九）は十日午前十一時十八分頃黒礁驛に至り那須御用邸から宮城に還幸の天皇陛下御召列車の沿道に待ち前驅のオートバイが差しかゝるや矢庭に飛出し直訴せんとした處を警戒中の憲兵に取押さへられた同人を直ちに黒礁署に引致し嚴重取調べ中であるが、同人は四年前東京に逃げられた男で現政府の政策に反對意見を持つてゐる

人見嬢ら三都市對抗の競技出場

【プラーグ九日發電】世界女子オリムピックに活躍した人見絹枝以下六名の日本選手は九日當地ワルソーに向つた十一日同地の競技に出場十三日ベルリンにて東京、ロンドン、ベルリン三都市對抗競技に出場する外、廿日ブラッセル、廿一日パリーの各競技會に出場、ロンドンにおける競技會を最後に歸國する豫定なほ國際女子スポーツ聯盟は日本選手總監督なる日本女子スポーツ聯盟會長木下東作博士をこの執行委員に任命した

警察署對抗柔劍道大會

京畿道管内警察署對抗柔劍道武道大會は十四日光化門通り警官講習所道場に於て盛大に擧行せられることに決定したが、前年度の優勝署は劍道部は龍山署であり、柔道部は本町署である、鹿野警察部長の挨拶後前年度優勝署よりそれく優勝旗返還後決戰せられるのであるが、各署の代表選士は多士濟々で白熱戰となるであらう

海圖になき暗岩を發見

咸南端川郡汝海津沖の楮島附近において海圖に記載なき暗岩を發見したが、その位置水深等は左の通りである

一、位置、北緯四十度二十七分二十秒、東經百二十八度五十九分十五秒
二、水深、低潮時二尋四分の三

本暗岩よりその根部東西の長さ五十呎、南北の長さ三十六呎にして頂部は約一坪の面積であると

疑問鎌斬り
双方の言分が違ふ

果樹園に忍び込んで窃盜してゐる者に鎌で斬りつけ顔面その他十四ヶ所に負傷させたといふ事件につき大邱署では村上司法主任が現場に急行し被害者並に加害者たる田中辰太郎（五二）の取調べをなすと共に現場の實地檢證を行つた被害者側では飽迄も斬りつけられたと主張してゐるも十三ヶ所の傷は顔面にあり、たつた一ヶ所後頭部にあつて斬痕と思はれる不審な痕が數ヶ所あるもその他は殆んど不規則な痕ばかりで主人に追ひ立てられて逃げ場を失ひあはてゝ鐵條網を潜り拔けんとした際、誤つて引つかゝり負傷したものらしく加害者田中氏も棍棒を以て追つ駈けた事實は認めるも鎌なんかを手にしたことはないと否定してゐる（大邱）

妻を刺殺した犯人
三日目に捕はる

【平壤特電】平南平原郡順安面番山里金炳根（三〇）は去る七日午前十一時頃妻權氏（二二）と夫婦喧嘩の揚句食刀をもつて妻を刺殺し逃走中のところ九日午後三時半頃順川郡舍川安國里において舍川駐在所員に逮捕された

東京大阪間
四百哩競走

【東京電報】讀賣新聞社主催文部省後援の第二回東京大阪間四百哩マラソン競走は十日午前八時宮城前よりスタートを切り選手二十名は勇ましく第一日の目的地平塚に向つた、大阪に到着するは十九日の豫定である

時局標榜の三人組强盗
二百餘圓强奪

八日午前一時頃咸興郡三平面洪興里金仁錫方へ時局標榜の三人組强盗押入り二十圓を奪つた上更に爆竹のやうなものを爆發させた上在金二百余圓を强奪逃走した急報に接した咸興署では署員の非常召集を行ひ目下嚴探中（咸興）

自動車の盗難が多い

近來自動車の盗難事故頻々として起り毎日本町署に七八件の屆出であるので同署では防犯に力を注いでゐるが、右について奥司法主任は左の如く語つた

府廳、銀行、郵便局、大商店など管内に自動車の集まる場所が多く從つて盗難が多い、殊に近來は多いので弱つてゐる、これは各自鍵をかけて置くとか十分注意して欲しい

大演習を映畫に收める

今秋擧行される師團對抗演習に際し本府社會課ではこれが實況を映畫に撮影すべく目下その準備を進めてゐる

株州年の歴史
東株・大株・鐘紡（最往卅年間毎月最高最低相場表）
定價壹圓 發行所 東京市日本橋 株式協會

大學堂は皆樣の眼鏡屋で御座います。府内各病院眼科醫院はもとより各地方病院醫院の御指定眼鏡屋で朝鮮唯一の信用ある專門店で御座います。常に眞に取揃へ價格の低廉設備の完全は當店の最も主旨とし店員一同は每日數回手を洗滌し御調製致しまして衛生に極く細心の注意を拂ひ居ります。
御眼鏡になりました、處方箋は直接御持參又は御送り下さいましたら御指圖に從ひ格好は勿論其他種々の點に十分注意を重ね最後迄責任を以て御調製致します不完全非衛生の眼鏡は眼に危險で御座いますから目下の時季に於て粗々御利用下さい
（地方の御方は新刊カタログ御申込次第御送致します）要郵券二錢
御指定 京城帝國大學御用 京城醫專 赤十字病院 各病院眼科
京城府本町二丁目 大學堂眼鏡店 電話本局二三七番 振替京城二一二九番
本店 大阪市南區心齋橋筋

◎惡疫豫防と煙草の節約
醫學博士 糸川欽也 同 田中吉左衞門 兩氏推獎
【新案特許】口鼻兩用
健康パイプ

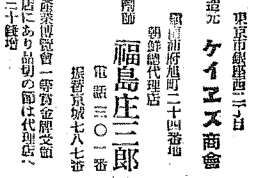

定價一組一圓
製造元 東京市銀座西二丁目 ケイエス商會
朝鮮總代理店 京城府旭町二丁目二十四番地 藥劑師 福島庄三郎 電話三〇一番 振替京城七八七番
◎朝鮮全道有名藥店特約店にあり品切の節は代理店へ
各地産業博覽會一等賞金牌受領

特許出願中 **森下式便利釜付風呂**（受付番號一五九八四號）
昭和の文化は便利釜付風呂を御愛用の方へは特に本品を割引致します
左の風呂釜を取りかへます
金六圓五十錢也（在來の風呂釜を取りかへ及其の修繕）
金八圓也（取付費共）
◎目下賣出品と同一に
貫通型風呂 拾四圓以上
箱風呂 二拾圓以上
◇お年寄やお子供方でも至極便利
◇燃料は二錢か三錢、二十分か三十分で沸く

京城府永樂町一丁目 森下桶製造所

呉服行商人 織元から大募集 御一報次第規則書送呈 京城府太平通 立野屋通信部

輸入時計 貴金屬 蓄音器 理髪器具 卸問屋 保險堂號

京日案内

看護 婦見習入用 京城府吉野町一丁目 内科小兒科 木村醫院 電本七二五番

採用 外交に經驗ある店員 履歴書持參午後二時後來談 京城府三坂通三三四

貸家 會社、商店住宅向、瓦造現代式洋館 所在 京城府貫鐵洞七二 電光化門一三〇六 神谷

店員 募集、注文取專門、内地人年齡二十六歳迄 保證人を要す 本人直接來談あれ 京城黃金町二丁目一四八 三國商會販賣所

洋服 外交員内地人廿二才より廿九歳迄 市内に確實なる保證人二名要す 履歴書持參 京城南大門通二 富田屋洋服部

貸家 浴室附 家賃卅一圓 古市町高台眺望佳良 電車に近し 本町四丁目入口 美福毛糸店

求貸 某專門學校職員夫婦 電車の便ある良家に貸間を求む 可成は下座敷を望む 姓名在社

毛糸 毛糸が安くなりました 新らしい新色が揃ひました 京城本町四丁目 電本五一五番 柴田毛糸店

恩給 時代に適み大勉強 信用ある店を撰み安全に 京城公會堂前入口 江上

貸室 貸店舗大小各室 京城第一 長谷川町（鮮銀前） 京城ビルヂング

恩給 年金に懇切敏速且有利に御相談に應じます 京城竹添町三丁目八二（西大門小學校前）電話光化門一八四三 長撫商會

賣家 龍山 二階建物 延二〇坪 敷地 希望者は來談 龍山驛前 丸三酒場

特別案内

三越小店員募集
○内地人子供若干名年齡十七歳迄
○小學校卒業程度身體强健なる者
○府内に確實な保證人貳名を要す
○希望者は常傭院履歴書郵送の事
○九月十二日締切 面會日通知す
京城三越人事係

ばい毒りん病專門 京城本町警察署上前側入 電本二三〇番 和田醫院

戀愛黒點 (171)

山本不如丘

挿畫 岩田 弘

幸子の復讐（六）

姉の獅子が牧師の家を出ると同時に、幸子は旅行案内を見て、うちには寄らずに、ステーションに向つた。行先は東京なのだ。

東京行の汽車の中で、幸子は姉の獅子が云つた言葉を思ひ出した……本氣で復讐するつもりならば、復讐に森を愛さなくてはいけない。そしてその愛の力で、森の愛をめざめさせなくては駄目だ……

幸子は姉に對する復讐心には燃ゑたつて居た。そのために森との結婚は仕組まれたのだ。が森を心から愛する事などは到底出來はしなかつた。幸子は高山といふ夫を持つて、夫を愛する事は出來たが夫以外の男を戀する事は知らなかつたのだ。

牧師の家で獅子の力強い信念に充ちた言葉を聞いた時に、幸子は獅子から全く屈伏されてしまつたのだ。縱し汽車に乘つて見ると、など、このまゝ姉に敗北してしまふ氣にはなれなかつた。幸子は汽車の中から姉にあてゝ電報を打つた

……モリセンセイトニンニテオハナシタシ』ホテルニテマツ』サチコ……

この電報を打つと幸子のいらいらした心は鎭まつて來た。とにかく計畫は森の心できまる事なのだが、姉の初戀の人、そして今姉が一心に戀慕つて居る人の前で、姉の今までの行動を非難したかつた。勿論今となつては森と結婚する氣に幸子はなれなかつた。外國へ行く、別れた夫の後を追つて行くと決心した今、又愛してをらぬ人と結婚する事を、姉から無理に強ひされてしまつた今となつて、森と結婚するのは、幸子には空恐ろしく思はれたのだ。

幸子は東京驛についた。そゝくさとプラットフォームをあるいてゐると

『幸子さん』

と呼びかけられた。牧師の娘の春江だつた。

『今あなたのお父さまから、社に居た私に電話がかゝつて來ましたの。すぐに銀行へ電話をかけて下さいつてお話なんです。』

『さう。では。』

二人は春江の社へ行つて、馴染の電話をかけた。銀行にまだ居る父はすぐに電話口へ出て來た。

『幸子か。今牧師さんから話があつた。外國へ行くのを承知したよ。金が入るならばすぐに送る。……獅子にはまだ話はないのだが、たつた今東京へ行くといつてゐる。おれはお前達の事はどうしたらばいゝのかちつとも分らなくなつて、そつちでお前さんとよく相談してくれ。』

父は元氣のない聲だつた。

幸子は春江と連れ立つて町へ出た。

『春江さん、私外國へ行く決心をしましたの。』

『外國へ?そして森さんとの事は?』

『私に復讐する事ばかりに夢中になつちやつて、森さんと結婚する事なんか考へたのですが、それでは却つて自分が復讐される事になるやうに思はれて來ましたの。ですから私もう一思ひに姉を苦しめて高山を追つて行くつもりになつたのです。』

『さう。それが本當かも知れないわ。でもあなたなどはおしあはせね。ブルヂョアのお嬢さんに生れて……』

『私それが却つて悲しくなつて來ましたのよ。自分で仕事がないから、一時のがれの事ばかり考へるのだわ。』

二人はツーリスト・ビューローへ行つた。シベリア經由の豫約切符を幸子は買つた。

『パスポートの關係がありますから二週間程先に。』

幸子はその豫約切符を持つて、一人帝國ホテルへ行つた。

圍碁新局（完）

先 小杉丁（四段）

[illegible]猪治（三段）

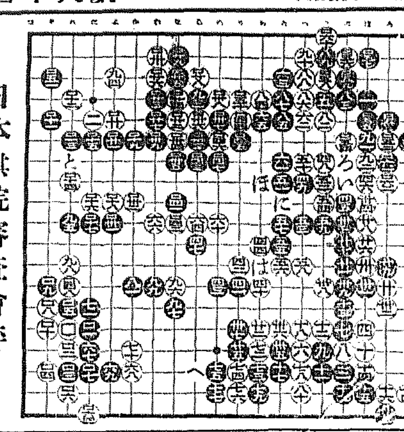

日本棋院審査會評

黒二五は廿四に一路接へる位のもので有り同二九の附け越しは今打たぬ方がよい。黒三七は戰にスタートを誤るもの五五の方面より打ち行かねばならぬ。白四六緩し「い」に締め黒五五白「ろ」と運ぶがよい。黒四七に先だち五六に覗き白「は」に粘きたる後にすべきは論をまたない。黒四九は「に」に二間飛びし白六〇の時「ほ」に尖むが調子に於てよい。白七二同七四打ち過ぎたり「へ」に二間拓きますれば國界以下八一迄の振り替りは白相當の不利を招いたのである。黒八七大に悪し以下黒は白に突き負かれ形を損ふと共に實亦不利を招きたり八四に斷絡を保たねばならぬ。黒九九甚だ緩い一〇五にナラビ下閑一帶の地域を死守するの秋一一三に至つては更に角「と」に桂馬する外なく白よく一一四に打ち込まれては到底勝算に乏し。

讀者らん

▲大邱では四百年間まではを賑嘱そウモウとして天を焦し我國工業の中心地たる威容を示したものだが昨今は黒煙チヨロチヨロとして寂寥うたゝ今昔の感に堪へぬものがある會社の内幕を見ても二割三割の高配當を行つてなほ餘裕のあつたのは過去の夢で最近一二期は余程苦しいと見えて蛸配でボロを出してゐるものさへある物價引下げの要望切なる昨今臆面もなく極端な操短を實施して國家的觀念を忘却し印度關税の増徵に際しては周章狼狽して國民の袖にすがる眞に我國一部の商人根性を代表してゐるのが大阪商人だといつて過言ではあるまい十日の内地人君以て如何となす（朝鮮藏）▲京城市内の照明が不足して街路が暗くて寂しいこれ電力料が無法に高いからだ會社は利益の増收のみを謀らず多年儲けさした市のため街燈料などは半額以下に引下ぐべきだ（一市民）▲電車、バスの車體の汚ないと言語道斷だ完文化の中心と聞いて呆れます今少し清潔に願ひます（内地者）▲京城ッ兒に臆す右様でも思つて居なくちやコンナ所には居られないワネ（喰詰浪人）▲楊州郡内の某校長さん自分の與徐の繰いものを三百圓位の端金と交換したり金貸をしたりして利殖をお勵りになる様では實際の教育は出來ますか自己の立場を三省願ひます（渭態生）▲永樂町の〇〇〇〇そばやはかつて京城市中のそば商組合が一錢値下したその規定に反してゐる一流でさへもり十一錢だのに十二錢をとつてしらんかほしてゐる反省を求む（患者生）▲九日至急生につぐ當方子供なく是非もらひ受けたし至急御住所知りたし當方より御伺ひ致します（大和町二ノ二月元十郎）▲子の幸を祈る御樣へ御相談申上げ度し電話本局四二八〇番へ（南山町生）▲一見の親氏へ百日咳には本町朝鮮館横入る長生堂の家傳藥が良く効きます（お知らせ生）▲九日の本紙上百日咳に御困りの方府内花園町一二七（本町四郵便所裏）へ御出でなさい、施して上げます（浦田）▲九日愛猫家様可愛い仔猫が二疋居りますから差上げ度いと存じます（電本三六九〇番へ）▲九日愛猫家様へ三毛すさに可愛いのがゐますが御入用でしたらさしあげます龍山陸軍官舍内はしますればおわかりです（竹村宅）▲九日の山成生様御厚意を謝します拜眉の上七しく御高示拜承いたしたく御差支なくば御住所と御氏名御洩し下さい（淺田生）▲十八才の田舎娘縫物を少々教へて貰へる御家庭にお使ひ下さい（電本一五八〇番山下生）▲當地に欲滑の師匠ありませんか（西廈生）▲夜分毛糸あみ物を教へて下さる人はないでせうかしろうとでもなんでもよいです（ならいたい生）

今日の新刊

（寄贈圖書通知）

（和文部）朝鮮農會報（第四卷九號）足立丈次郎▲朝鮮大理教報（第二一號）牧野榮一▲綠旗の友（第九卷九號）三浦源之助▲昭和之日本（第一卷四號）森原忠吉▲京城乗報（第三百三號）土井兼次郎▲寄贈通信（第一號）島田常吉▲全南警友（九月號）小林直員▲建築工事報（第十三號）河野年▲朝鮮自動車協會々報（八月號）岸昌雄▲釜山商議月報（第六十四號）花輪熊次郎▲朝鮮新生（第二十二號）ウイリヤム▲鐵筋混凝土造構築地協會 恩田廣道▲社組 小野憲城▲挿樹 士田不二生

諺文の部 新生（九月號）柳澤基▲學生（第二卷八號）方定煥▲桂友（第九號）趙惠鉉▲少年世界（第二卷七號）李元珪▲怪俠張作霖 宋元植▲童話集 朴湧琴▲槿域選稿（卷之二）鄭彬鉉▲國語初學（下卷）申明均▲朝鮮財政（九月號）尾崎勝太郎

出版界

▼明德論壇（九月）東京市芝區田村町六〇、明德會出版部、一部十錢▼プロレタリア科學（九月）（東京麹町區富士見町一ノ二九段ビル内プロレタリア科學研究所、一部四十錢）▼自然（九月）（東京府下杉戸米倉方自然詩社一部五十錢）▼資生堂月報（九月）（東京市京橋銀座資生堂）▼川柳人（九月）井上劍花坊氏生誕（井上信子）森田心太さんの姿（井上信子）卿風景（名氏）其他（東京市外杉並町馬橋九四七柳樽寺川柳會、十五錢）▼社會學徒（九月）關谷龍夫氏 代の唯物論と辯證法（杉山榮）聖德太子の文化事業について（辻善之助）松元）人間と歴史（清水茂太郎）こその他（東京市外荏原町中延一〇その社二十五錢）▼内外公論（九月）本號は特別に朝鮮滿洲のページが多大に割かれ満洲北京事業發展の超努（樋田宰高勛）麻生久の界に溜したる功績（賀田直治）朝鮮神務行致の鳥瞰（御厨三郎）其他有益な論文が盛つてゐる、その他政界財界の所論滿載（東京市麹町區內幸町島ビル內外公論社、一部三十錢）▼新使和（九月）政局漫談（猪俣）學制改革に就て（松村）その他（東京芝門町その社二十錢）▼中央佛教（九月）日本佛教の將來（若宮卯之助）學校騷動に就て（杉谷泰山）敎化團體の思想的使命（石橋信秀）宗教無識與論提唱（古川發遣）その他（東京市牛込矢來町六七その社、卅五錢）▼ビジネス（九月）經濟界恐慌の一瞬間、我國物價の低落程度、會社の研究（王子、富士製紙、日清製粉等々）（東京市神田美土代町一ノ三一東京時事新報社、二十錢）▼交通之日本（九月）（大阪南區炭屋町四八、交通之日本社、十錢）▼滿鮮化粧品小間物新報（九月）（大阪東區…一ヶ年一圓）▼マンガマン（十月）（東京市日本橋區…二十錢）▼テニスの友（九月）（東京市外瀧野川町北谷端二一八六その社、十五錢）▼花氣之友（九月）（東京京橋區…その社、四十五錢）▼滿洲市氣協會報（九月）（大連大山通遞信局電氣課内滿洲電氣協會）▼禪神（九月）（東京市外代々木山谷一〇八禪神社、十八錢）▼朝鮮公論（九月）新秋の朝鮮より（石森久彌）婦人問題（下田次郎）朝鮮財界の檢討（寺田德夫）思想取締法規の權衡に就て（金山賢）實話カフエー女給と朝鮮事件（森二郎）その他（京城府長谷川町朝鮮公論社、四十錢）▼朝鮮農會報（九月）農家の副業としての製糸（山村鋭吉）鮮米の内地進出と將來の對策（愛本長武）小作問題の重要性に就て（久間健一）その他（京城府黄金町二丁目朝鮮農會、三十五錢）▼專賣通報（九月）（朝鮮總督府專賣局内朝鮮專賣協會、十錢）▼朝鮮地方行政（九月）國産の積極的獎勵と消極的獎勵（服部文四郎）產業の合理化に就て（朝鮮經濟雜誌（關寛治）朝鮮產業合理委員會に期待す（鈴木謙一）主人）理想郷を建設せる朝鮮人部化村（沈鍾會）衛生時事、行政の其他（京城府太平通朝鮮地方行政編輯所、五十錢）▼朝鮮鐵道協會誌（八月）京城齒會報（京城長谷川町京城齒科醫師會、五十錢）▼久木（九月）短歌誌、その他（京城府外常里久木社、三十錢）

日活 喜樂館

拾日封切 本邦封切

本邦映畫界超特作嚴粛篇を掲げて堂々無比の大堅陣

メトロゴールドウイン・メーヤー社特作映畫 監督 キング・ヴイダー

殴られる彼奴 全八卷

主演 ロン・チヤニー氏 ノーマ・シーストロム氏 其他名優總出演

畫間午後十二時半より 夜間午後七時より開場

日活超特作 素浪人忠彌 全九卷

片岡千惠藏 伊藤大輔 ……

浪花館

九月拾一日より三日間 新派浪曲界の唯一

京山若丸一行 來演

土瓶

大正館

彈丸 五卷

海の行進曲 七卷

中央館

からす組 十卷

東亞倶樂部

東風物語

赤穂仁三郎

ヴオルガ

九日より三日間上映

オキシヘーラー

萬國專賣特許 英、米、佛、西班牙、中華

肺病治療は世界の王たる 東京市込 前島 霞太郎 士

…は疾病の根源を治す電氣裝置の機械で何等の細給を要せず永久使用の出來ます病源より治すの機械で何等の細給を要せず…

京城本町四丁目百五十九番地（電話本局三三七四番）

內科胃腸科 腦神經病 北島醫院

吉岡定男商店

オキシヘーラー奬勵會朝鮮支部（本舗東京）

創立明治參拾貳年 倉庫業兼營

京城府南大門通貳丁目百拾壹番地

株式會社 朝鮮商業銀行

頭取 朴 榮 喆 副頭取 和田一郎

支店 東大門、鍾路、南大門…

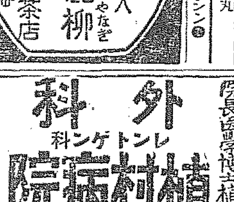

モチ 玄米入 こうらいやなぎ 高麗柳 京城 水月堂茶店 電光公六番

外科 レントゲン科 植村病院

院長 醫學博士 植村俊二 副院長 松永信哉

京城永樂町二丁目

第一回決算公告

貸借對照表（昭和五年六月三十日現在）

資産

科目	金額（圓）
拂込未濟株金	三五、〇〇〇、〇〇〇・〇〇
建設假定	六二、二一六・三三
設施貸勘	三一、七〇八・〇三
店借金	二四、六三〇・二四
他收證金	一三三、三七〇・〇〇
保證金	八一、三九〇・〇〇
未收貸	一、〇〇〇・〇〇
銀行借金	六、四一〇・一五
現金	一、三四一・八五
合計	一〇、六〇七、三三六・三三

負債

科目	金額（圓）
株金	一〇、〇〇〇、〇〇〇・〇〇
未拂金	六九九、一八六・九六
本期利益金	一六八、一九六・四四
合計	一〇、六〇七、三三六・三三

右之通候也 昭和五年八月

株式會社 昭和製鋼所 取締役社長 伍堂卓雄

リベール

りん病藥 絶對有効

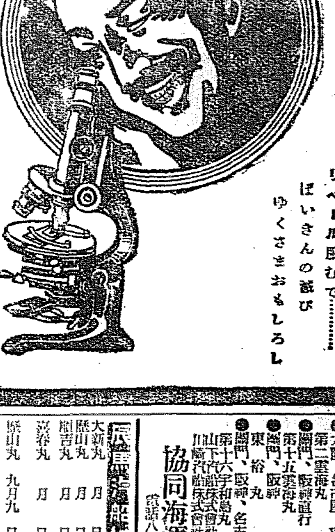

「超特急」の速力を有す効め

病者は最初が肝腎、藥の選擇を誤るな。効力に實行に斷然第一位を占むる吾が特製リベールは現代に於ける治淋藥の最高權威として内外人間に絶大の信用を博するに至つた。特製リベールの内服は淋病菌ゴノコッケンに恰も熱湯を注ぐに等しきもので而も體内より放尿時生理的に殺菌しつゝ洗ひ出して了うのであるから恐らくこれ程安全で又最も完全した療法はあるまい。その藥効の說明は甚だ千萬言を費すよりも多くの體驗者の實話若くは五日分の試服に由つて事實を知られよ。本劑の優れたる點は

一、服藥翌朝尿は藍色に變じ强きリベール臭を放つて排泄す此時速くも著名なる効果を自覺する。

一、今迄尿道に繁殖しつゝあつた無數の淋毒菌はこの恐るべき殺菌力を有する尿に由つて悉く洗ひ出されてしまう此の微妙なる作用によつてウミも痛みも夢の如くに去る。

一、異國人種より受けたる病毒は極めて猛毒性を帶び頑固なるが故に平凡なる治淋劑にては寸効なし、この場合特製リベールの偉力迅速にこの猛毒性淋菌を絶滅せしむ。

何人も眞似られない『超特急』の効力を唯一の生命とする本劑は遠く海外諸國人をも驚歎せしめ外國製幾多の治淋藥も効力到底本劑の比に非ず。

リベールの治淋藥界に於ける壓倒的勢力は今や世界的となつた、即ち內地の津々浦々は言ふに及ばず

朝鮮滿洲の奥地に至る迄、支那は天津、北京、青島、上海、蘇州、杭州、南京、漢口より奥は雲南に至る全支那各都市の藥店に販賣し遠く香港、シンガポール、ラングーン、シヤムバンコック、蘭領東印度、マニラ、南米、布哇、英領カナダ等各地の大小藥店に至る迄悉く販賣せり。

藥價

特製リベール		輕症用	
五日分	金貳圓	五日分	金壹圓
七日半分	金參圓	十日分	金貳圓
十三日分	金五圓		
廿七日分	金拾圓		

送料 內地 金十二錢 外國 金四十五錢 代引 金廿八錢

發賣元 大阪市東區南久太郎町二丁目 竹村製劑所

製劑師 竹村幸次郎 電話船場一五〇番 振替大阪三六〇番

內地海外到る處の藥店に販賣す

仁川出帆 阪神名古屋行

阪神、名古屋、武豐 喜久丸 月 日
大阪、名古屋、東京 第二雲海丸 月 日
阪神直行 第十五雲海丸 月 日
門、阪神 東裕丸 月 日
第十六宇和島丸 門、阪神、名古屋、東京 月 日
山下汽船株式會社 川崎汽船株式會社

協同海運株式會社 電話八二〇・八六七番

尼崎汽船仁川出帆

大新丸 大連經由海行 月 日
歷山丸 南浦行 月 日
南吉丸 阪神行 月 日
富春丸 清水、芝浦 月 日
豐山丸 阪神、大阪 九月九日
尾、名古屋、芝浦行

仁川本町四丁目 仁川代理店 朝日組回漕部 電話仁川五二・六八一番

全州各港定期船出帆

○釜山、木浦、統營、馬山、浦項、城津、元山、方魚津、清津 ○濟州島、大連、鎭南浦、仁川、群山…

大連直行（大連經由鎭南浦）○印ノ船ハ六神丸六隻ヲ配船ス

仁川出帆

鮮海丸 九月十四日 日本朝
大成丸 九月十一日 日本朝
長成丸 月 日
須磨丸 月 日

鎭南浦出帆

代理店 三和町 日鮮海運出張所

鮮海丸 大成丸 長成丸 須磨丸 九月十三日午後 九月廿六日午後 月 日午後

樺太 日本北海道行（釜山、木浦經由）

仁川出帆

代理店 日鮮海運株式會社 本町四

鮮海丸 九月十四日午後 大成丸 九月廿七日午後 長成丸 須磨丸 月 日午後

（臨時各港地新設）

○各船共三千噸級優秀貨客船ニテ無電裝置アリ

尼崎汽船仁川出帆

伏見丸 玉榮丸 西濟丸 榮南丸 北生丸 赤城丸 …

仁川海岸町 尼崎汽船部 高杉回漕部 電話九九番

仁川代理店 日鮮海運株式會社 本町四ノ二 電話五〇〇・一〇八番

京城代理店 國際運輸株式會社支店

鎭南浦行 日鮮海運出張所

大阪商船仁川出帆

神戸大阪行（群山木浦經由）○印は客船 京城荷客扱店 朝鮮運送支店 電話本二七〇・六七二番

仲次店 慶田組 電話四二番・九八四番

仁川支店 電話三〇・二三二番

横濱東京行（門司、名古屋經由）

鹿兒島三角行（長崎經由）

大連行

鎭南浦行

內地各港並滿洲大連支那南洋印度濠洲南阿南米北米歐洲主要港行郵便貨物取扱ヒ通シ貨物證券發行ス

定期出帆朝鮮郵船

清津經由 浦潮行 成北丸

興州丸 九月二〇日 西鮮各港經由 博多行

長白山丸 九月二八日 北鮮各港經由 博多行

清津經由 雄基行 毎日午前十時

仁川出帆 代理店 國際通運支店

東京行 長崎山丸 九月一八日
大阪行 漢江丸 九月一六日
鹿兒島行 群南丸 九月一四日
安東大連行 會寧丸 九月一六日
釜山上海行 平安丸 九月二〇日
鎭南浦行 群南丸 九月二八日
海州行 宇品丸 九月一六日
木浦行 昌原丸 九月二一日

大阪出帆 代理店 國際通運 木浦支店

元山出帆 代理店 國際通運支店

東京行 立神丸
大阪行 金剛山丸
清津行 春川丸

日本郵船出帆

歐洲行 鹿島丸 九月 日
濠洲行 熱田丸 九月 日

▲右之外各地共臨時臨時船ヲ配船致シ船便ノ調拵ヲ取計ヒ居候

朝鮮汽船出帆廣告

京城南大門通り 朝鮮郵船株式會社

元山支店 大倉町 電話一九八四 仁川出張所 海岸通 電話三四 京城代理店 國際通運會社 電本一七九・三一

仁川汽船出帆

海州行 毎日午前八時 延安行 龍岩浦行 仙島行 西島行 德積行 外浦行 馬山行

仁川府本町四丁目 仁川汽船株式會社 電話一一〇番